

平成 30 年度版

松本市の国保

(平成 29 年度実績)

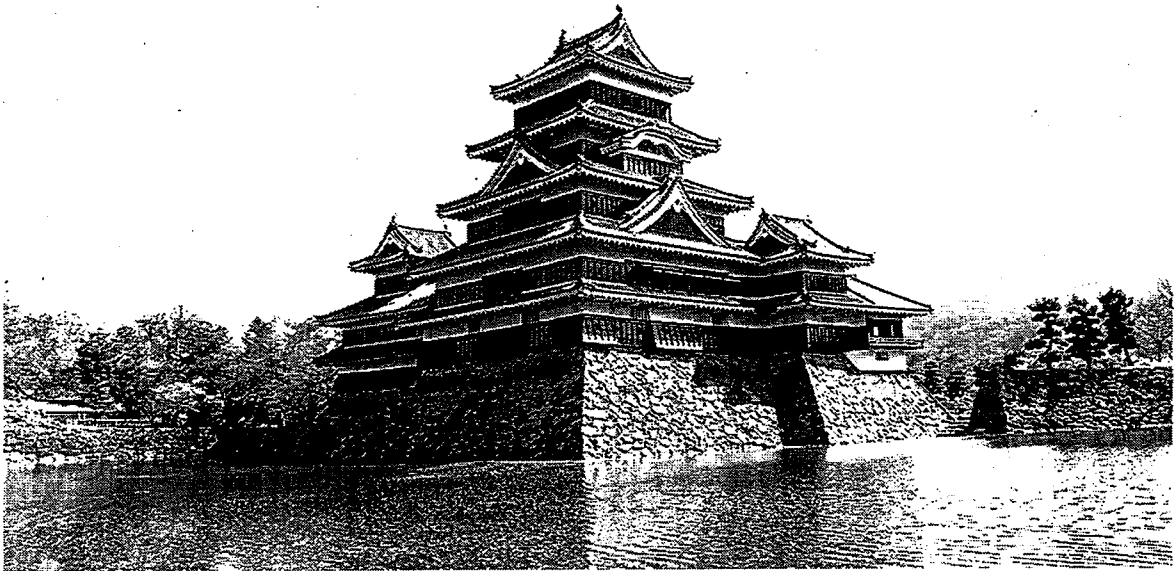

第 56 号

松 本 市

松本市基本構想2020

将来の都市像 健康寿命延伸都市・松本

- 1 だれもが健康でいきいきと暮らすまち
- 2 一人ひとりが輝き大切にされるまち
- 3 安全・安心で支え合いの心がつなぐまち
- 4 人にやさしい環境を保全し自然と共生するまち
- 5 魅力と活力にあふれにぎわいを生むまち
- 6 ともに学びあい人と文化を育むまち

《健康寿命延伸都市・松本》

「健康寿命延伸都市・松本」実現のため
健康を核として、様々な分野が連携し、
「心と体」の健康づくりと「暮らし」の環境づくりを
一体的に進めます。

美しく生きる。



健康寿命延伸都市・松本

目 次

I 松本市の市勢概要	3
II 松本市の国民健康保険概要	3
III 松本市国民健康保険事業の状況	
1 国民健康保険事業の経過	4
2 国民健康保険事業の事務機構と職員配置	18
3 国民健康保険運営協議会	19
IV 概 況	
1 国保被保険者の状況	
(1) 被保険者数の推移	22
(2) 被保険者数の伸び率	22
(3) 被保険者異動状況	23
2 国保医療費の状況	
(1) 医療費の推移	23
(2) 医療費伸び率の推移	24
(3) 一人当たり医療費の推移	24
3 国保保険税の状況（現年度分）	25
4 決算概要	26
IV 統 計 表	
1 被保険者	
(1) 年齢階層別国保加入状況	29
(2) 年度別国保加入状況	30
(3) 世帯構成別国保加入状況	30
(4) 外国人加入状況	30
2 財 政	
(1) 平成29年度決算状況	32
(2) 年度別決算状況	32
(3) 基金の状況	34
(4) 返納金	34
(5) 高額医療費共同事業	35
(6) 保険財政共同安定化事業	35
(7) 老人保健拠出金の状況	35
(8) 国庫支出金の状況	36
(9) 県支出金の状況	37
(10) 介護納付金分収入支出状況	36
(11) 後期高齢者支援金等分収入支出状況	36
3 保 險 税	
(1) 課税状況	
① 年度別課税状況	38
② 課税階層別課税状況	40
③ 軽減世帯の状況	42
④ 所得稼得区分別納税義務者状況	42
(2) 収納状況	
① 年度別保険税収納状況	44
② 納付方法別保険税収納状況	45
③ 課税額段階別滞納状況	45
④ 50万円以上滞納状況	45

目 次

(3) 短期被保険者証と資格者証の交付状況	
① 年度末の交付世帯	46
(4) 滞納処分状況	
① 差押及び交付要求	46
4 給 付	
(1) 年度別給付状況	48
(2) 年間診療別給付状況	50
(3) 年度別その他給付状況	50
(4) 高額療養費貸付制度利用状況	51
(5) 限度額適用認定証発行状況	51
5 保健事業	
(1) 特定健康診査及び特定保健指導	52
(2) 糖尿病性腎症重症化予防事業	54
(3) 後発医薬品利用差額通知事業	54
(4) 医療費通知事業	55
(5) 医療費適正化事業（レセプト点検）	55
(6) 健康増進対策事業（松本市健康フェスティバル）	55
(7) 疾病予防事業（人間ドック助成事業）	56
(8) 高額療養費貸付事業	56
6 県下19市の状況	
(1) 平成29年度県下19市保険者別経理状況（決算）	58
(2) 平成29年度県下19市保険者別基金保有状況	58
(3) 平成29年度県下19市保険者別統計概要	60
7 事業年報	65
8 医療施設等状況	
(1) 医療施設の状況	79
(2) 市立病院・診療所等	80
VI 関係例規	
○松本市国民健康保険条例	85
○松本市国民健康保険事業財政調整基金条例	89
○松本市国民健康保険運営協議会規則及び関係法令	90
○松本市国民健康保険税条例	92
○松本市国民健康保険税の減免に関する規程	106
○松本市国民健康保険税収納嘱託員設置要綱	110
○松本市国民健康保険税徴収方法変更事務取扱要綱	113
○松本市国民健康保険の保険給付等に関する規則	115
○松本市国民健康保険高額療養費貸付規則	120
○松本市国民健康保険一部負担金の減免及び徴収猶予に関する規程	122
○松本市国民健康保険被保険者資格証明書交付規程	124
○松本市国民健康保険有効被保険者証取扱交付要綱	127
○松本市国民健康保険人間ドック等助成事業実施要綱	128
○松本市国民健康保険特定健康診査実施要綱	130
○松本市国民健康保険診療報酬明細書等の開示に係る事務取扱要綱	132

I 松本市の市勢概要

- 1 市制施行 明治40年5月1日
- 2 位置(市役所) 北緯36度14分17秒 東経137度58分19秒
- 3 標高(市役所) 592.21m
- 4 面積 978.47km²
- 5 産業別就業割合 第1次産業 5.6%
(平成27年国調) 第2次産業 23.4%
(分類不能3.6%) 第3次産業 67.5%
- 6 世帯・人口 104,570世帯、239,519人
(登録人口平成30年4月1日現在)
- 7 人口密度 244.78人/km²

II 松本市の国民健康保険概要

- 1 事業開始 昭和29年4月1日
- 2 国保加入状況 (平成30年3月末現在)
 - (1) 加入世帯数 32,135世帯 (国保加入率30.7%)
 - (2) 被保険者数 51,871人 (国保加入率21.7%)
(内訳) 一般被保険者数 51,207人 (構成比98.7%)
退職被保険者数 664人 (構成比1.3%)
- 3 給付割合
 - 義務教育就学前 8割
 - 義務教育就学後～70歳未満 7割
 - 70歳以上 一般 9割 (国庫負担の指定公費1割を含む)
 - 70歳以上 一般 8割 (昭和19年4月2日以降の生まれ)
 - 70歳以上 現役並み所得者 7割
- 4 その他の給付
 - 出産育児一時金 404,000円 (※産科医療補償制度加入医療機関で出産した場合は420,000円)
 - 葬祭費 50,000円
 - 結核精神給付金 感染症の予防及び感染症の患者に対する医療に関する法律第37条の2又は障害者総合支援法施行令に規定する医療の自己負担分
- 5 賦課方式 3方式(所得割は旧ただし書方式)、納期9回

年度	医療分				支援金分				介護分			
	所得割	均等割	平等割	課税限度額	所得割	均等割	平等割	課税限度額	所得割	均等割	平等割	課税限度額
	%	円	円	円	%	円	円	円	%	円	円	円
26	7.9	17,100	21,000	510,000	2.4	5,100	6,000	160,000	2.5	6,000	6,300	140,000
27	7.9	17,100	21,000	520,000	2.4	5,100	6,000	170,000	2.5	6,000	6,300	160,000
28	9.1	18,800	22,700	540,000	3.2	6,500	7,400	190,000	2.6	6,400	6,700	160,000
29	9.1	18,800	22,700	540,000	3.2	6,500	7,400	190,000	2.6	6,400	6,700	160,000
30	9.1	18,800	22,700	580,000	3.2	6,500	7,400	190,000	2.6	6,400	6,700	160,000

Ⅲ 松本市国民健康保険事業の状況

1 国民健康保険事業の経過

年	月日	経 過	適 要
昭和18	6.18	・国民健康保険組合を設立、事業開始	
22	4.1	・戦後の混乱の中、事業休止	
29	4.1 8.1	・合併により島内・中山の事業を引継ぎ開始 ・合併により、新村・和田・笹賀・今井・芳川・寿・里山辺・岡田の事業を引継ぎ	
30	4.1	・一部負担金の保険者徴収廃止 ・被保険者二重加入制度廃止	
33	10.1	・初診料の給付実施	医療費改定8.5%
34	10.1	・全市事業実施	
35	4.1	・合併により内田の事業を引継ぐ	
36	4.1 7.1 10.1	・往診料の給付実施 ・世帯主の結核・精神について7割給付実施	医療費改定12.5%
37	4.1 9.1	・歯科補綴（ほてつ＝義歯等）の給付実施 ・給付期間制度の撤廃	
38	4.1 9.1 10.1 12.1	・島内・和田診療所業務委託 ・世帯主7割給付実施 ・助産費を2,000円に増額	医療費地域差撤廃
40	1.1 4.1 10.1 11.1	・中山診療所業務委託 ・葬祭費一律2,000円に増額	医療費改定9.5% 薬価4.5%引下げ
41	8.1 10.1	・朝鮮・韓国人国保適用 ・診療報酬支払委託	
42	4.1 10.1 12.1	・育児手当1,200円新設	薬価3.8%引下げ 医療費改定7.68%
43	1.1 4.1 6.1 7.12 11.1 11.22	・世帯員7割給付実施 ・保険税賦課事務電算委託 ・島内診療所廃止 ・給付台帳合理化実施 ・中山・和田診療所廃止	保険税改定28.8%
44	4.1	・助産費を3,000円に増額	保険税改定
45	2.1 4.1 8.1 10.1	・助産費を10,000円に増額 ・老人80歳以上10割給付実施（入院外）	医療費改定9.74% 保険税改定27.3% 薬価1.3%引下げ 償還方式(市単)
46	4.1 4.1 7.1 10.1 10.1	・老人（78歳以上）10割給付実施（入院外） ・課税限度額5万円から8万円に引上げ ・保険税賦課事務電算化 ・心身障害者医療制度実施（身障1～2等級） ・老人（75歳以上）10割給付実施（入院外）	償還方式(市単) 現物給付
47	2.1 4.1	・老人（75才以上）10割給付（入院・入院外） ・育児手当金3,000円に、葬祭費5,000円に増額 ・健康優良世帯の表彰（1年間無診療世帯）	医療費改定13.7% 薬価1.7%引下げ 現物給付 保険税改定30.0%
48	1.1 4.1 7.1 10.1	・老人（70歳以上）10割給付 ・3歳未満乳幼児医療制度実施 ・中国人の国保適用 ・老人医療68歳年齢引下げ・65歳以上ねたきり老人医療制度実施	老人医療費の無料化法定 市単

年	月日	経 過	適 要
49	1.1 2.1 4.1 5.1 7.1 10.1 11.1	<ul style="list-style-type: none"> ・心身障害者医療制度拡大（身障3級まで） ・助産費20,000円に増額・課税限度額120,000円 ・合併により本郷の事業を引継ぐ ・保険税収納事務電算化 ・高額療養費制度開始（自己負担30,000円） ・母子家庭医療費助成制度実施（所得制限付） 	医療費改定19.0% 保険税改定27.3% 医療費改定16%
50	1.1 4.1 7.1 10.1	<ul style="list-style-type: none"> ・全外国人の国保適用 ・寡婦医療実施 ・助産費を40,000円に増額 ・1人暮らし老人医療実施（65歳以上） 	薬価1.6%引下げ 保険税改定9.5%
51	4.1 8.1	<ul style="list-style-type: none"> ・課税限度額150,000円に ・高額療養費貸付制度開始 ・高額療養費自己負担39,000円に 	医療（歯科）費改定9.0% 保険税改定23.0% 医療（歯科）費改定9.6%
52	4.1 10.1	<ul style="list-style-type: none"> ・給付（レセプト）関係事務電算処理化実施 ・課税限度額170,000円に ・助産費を60,000円に増額 	保険税改定6.3%
53	2.1 4.1 7.1	<ul style="list-style-type: none"> ・財政調整基金の設置 ・心身障害者医療制度拡大（4級まで） ・母子医療制度所得制限撤廃 ・父子家庭医療費助成制度実施 ・健康老人褒賞事業実施 ・葬祭費を8,000円に増額 ・課税限度額190,000円に ・県老人医療68歳年令引下げ ・市単老人医療67歳年令引下げ 	医療費改定 入院 12.3% 入院外 7.7% 歯科 12.5% 市単 市単 保険税改定3.5%
54	4.1 10.1	<ul style="list-style-type: none"> ・あんま・マッサージ施術費助成 ・課税限度額220,000円に ・結予法第34条、精衛法第32条患者10割給付 ・助産費を80,000円に増額 	市単 保険税改定4.3%
55	4.1 7.1 12.24	<ul style="list-style-type: none"> ・国保異動事務合理化（システムファイル500導入） ・課税限度額240,000円に ・葬祭費を12,000円に増額 ・人間ドック受検者補助事業開始（5,000円） ・医療費通知の開始 	保険税改定3.0%
56	4.1 2.1 6.1	<ul style="list-style-type: none"> ・課税限度額260,000円に ・市単老人医療66歳年令引下げ 	保険税改定3.0% 医療費改定8.1% 薬価基準引下げ18.6% （医療費相当△6.1%）
57	4.1 7.1 9.1	<ul style="list-style-type: none"> ・課税限度額270,000円に ・助産費を100,000円に、葬祭費を15,000円に増額 ・高額療養費自己負担45,000円に（市民税非課税世帯据置） 	保険税改定3.0%
58	1.1 2.1 4.1 7.1	<ul style="list-style-type: none"> ・高額医療費自己負担51,000円に（市民税非課税世帯据置） ・老人保健法施行 <ul style="list-style-type: none"> ・70歳以上、65歳以上ねたきり老人一部負担導入（外来1ヵ月400円、入院1日300円2ヵ月限度） ・県単老人医療、市単老人医療、寡婦医療一部負担導入（外来1ヵ月400円、入院1日300円2ヵ月限度） ・65歳以上ねたきり老人一部負担金助成 ・課税限度額280,000円に ・寡婦医療段階的に廃止（新規該当者の廃止） ・母子医療年令制限拡大（18歳未満を18歳以上高校在学者に） ・乳幼児医療所得制限導入（入院分は制限なし） 	薬価基準引下げ4.9% （医療費相当△1.5%） 一般診療報酬改定0.2% 引上げ 老人診療報酬設定 保険税改定2.93%

年	月日	経 過	適 要	
59	3.1		薬価基準引下げ16.6% (医療費相当△5.1%) 医療費改定2.79%	
	4.1 10.1	<ul style="list-style-type: none"> ・高額医療費共同事業開始 (S59.1診療分から該当) ・課税限度額350,000円に ・退職者医療制度施行 <ul style="list-style-type: none"> ・退職被保険者 (自己負担割合) 入院・外来2割 ・被扶養者 (自己負担割合) 入院2割・外来3割 ・高額療養費自己負担変更 <ul style="list-style-type: none"> ・51,000円据置 (低所得者39,000円 → 30,000円) ・世帯合算 (新設) <ul style="list-style-type: none"> 同一世帯、同一月30,000円 (低所得21,000円) 支払世帯51,000円 (低所得30,000円) ・多数該当世帯軽減 (新設) <ul style="list-style-type: none"> 前11ヵ月間に同一世帯で高額該当3回以上は4回目から30,000円 (低所得21,000円) ・長期特定疾病患者負担軽減 (新設) <ul style="list-style-type: none"> 特定疾病10,000円 		
60	3.1		薬価基準引下げ6.0% (医療費相当△1.9%) 医療費改定3.3%	
	4.1	<ul style="list-style-type: none"> ・給付 (レセプト) 関係事務電算処理国保連合会へ一部委託 		
61	2.13	<ul style="list-style-type: none"> ・国民健康保険運営協議会委員に被用者保険等保険者を代表する委員を委嘱 		
	4.1	<ul style="list-style-type: none"> ・課税限度額370,000円に 	診療報酬引上げ2.3% (医科2.5%、歯科1.5% 調剤報酬0.3%)	
	5.1	<ul style="list-style-type: none"> ・高額療養費自己負担限度額54,000円に引上げ 低所得者30,000円、人工透析、血友病の10,000円は据置 世帯合併レセプトの30,000円、多数該当の場合の30,000円も据置 	薬価基準引上げ5.1% (医療費相当△1.5%)	
	12.1	<ul style="list-style-type: none"> ・国保資格確認事務合理化 (端末機ファコム9450シグマ導入2台) 	保険税改定7.4%	
62	1.1	<ul style="list-style-type: none"> ・老人保健法改正 <ul style="list-style-type: none"> ・一部負担金の改正 ・外来 1月800円、入院 1日400円に (ただし、市民税非課税世帯に属する老齢福祉年金受給者は2ヵ月を限度とし300円とする) 		
	4.1	<ul style="list-style-type: none"> ・課税限度額390,000円に 	保険税改定9.5%	
	7.14	<ul style="list-style-type: none"> ・保険税収納部分を保健課へ移管 納税課整理係の国保支弁職員6人を保健課収納係として所管替えし、 収納嘱託員3名を7名に増員 		
63	3.1	<ul style="list-style-type: none"> ・助産費を130,000円に 	診療報酬引上げ3.4% (医科3.8%、調剤1.7%)	
	4.1	<ul style="list-style-type: none"> ・保険税賦課部門を保健課へ移管 市民税課市民税係の国保支弁職員6人を保健課へ移管し、保健課 収納係と合わせて保険税係に名称変更 ・国保資格確認事務合理化強化 (端末機ファコム9450シグマ2台増設) ・課税限度額400,000円に ・国保制度改正 <ul style="list-style-type: none"> ・保険基盤安定制度創設 ・地域医療費適正化プログラムの推進 ・高額医療費共同事業の充実強化 ・老人保健医療費拠出金に係る国庫負担の見直し ・保険税納期回数を5回から9回に変更 	薬価基準引下げ10.2% (医療費相当△2.9%)	
	6.1		医療(歯科)費改定0.6%	
	10.24	<ul style="list-style-type: none"> ・収納嘱託員7名を11名に増員 		

年	月日	経 過	適 要
平成 元	4.1 6.1	<ul style="list-style-type: none"> ・助産費を133,000円に増額し、育児手当金3,000円は廃止 ・課税限度額420,000円に ・老人入院見舞金事業開始 ・高額療養費自己負担限度額を57,000円（低所得者31,000円） 多数該当世帯33,000円（低所得世帯は22,200円）にそれぞれ引上げ、世帯 合算、特定疾病は据置 	<p>診療報酬引上げ0.11% （医科0.8%、歯科0.32% 調剤1.5%）</p> <p>薬価基準引上げ2.4% （医療費相当0.65%）</p>
2	2.1 4.1	<ul style="list-style-type: none"> ・保険税賦課収納事務合理化強化 （端末機ファコム9450シグマ2台増設） ・組織改正 保健課を廃し、国民健康保険課と市民健康課を新設、国保事務の適正化 を強化 ・葬祭費を20,000円に増額 ・人間ドック受検料補助を10,000円に増額 ・国保制度改正 <ul style="list-style-type: none"> ・基盤安定制度の確立 ・国庫助成の拡充 ・財政調整機能の強化 ・高額医療費共同事業の3年間の継続 ・老人保健拠出金の国庫負担の合理化 	<p>診療報酬引上げ3.7% （医科4.0%、歯科1.4% 調剤1.9%）</p> <p>薬価基準引下げ9.2% （医療費相当△2.7%）</p>
3	4.1 5.1 10.1 11初旬	<ul style="list-style-type: none"> ・課税限度額440,000円に ・保険税賦課収納事務合理化強化 （端末機ファコムFMR50TX3台増設） ・人間ドック受検者補助金 （当該年度中に満50歳を迎える被保険者に対し特例的に20,000円を助成） ・美ヶ原温泉センター利用補助 年間1世帯当り利用券1枚 ・高額療養費自己負担限度額を60,000円（低所得者は33,600円）、 多数該当世帯は34,800円（低所得者は23,400円）にそれぞれ引上げ、世帯 合算、特定疾病は据置 ・啓発用パンフレット「国保のてびき」国保世帯全戸配布 ・助産費を200,000円に増額 ・「松本市緊急・救急医療マップ」を全戸配布 	<p>保険税改定△3.6%</p>
4	1.1 4.1 7.1 7.6~10 11.8	<ul style="list-style-type: none"> ・老人保健法改正 <ul style="list-style-type: none"> ・一部負担金の引き上げ 外来 1月800円 → 1月900円 入院 1日400円 → 1日600円 ・老人保健施設療養費等に対する公費負担割合拡大 ・公費割合3割 → 5割 ・課税限度額を460,000円に ・助産費を240,000円に増額 ・国保財政安定化支援事業 ・助産費と人件費の一般財源化 ・いきいき農園開設費の補助 ・保険税賦課収納事務合理化強化 （端末機ファコムFMR50TX1台、FMR70シグマ2台増設、多目的プリン ター 1台増設） ・葬祭費を30,000円に増額 ・禁煙教室開催 ・第1回ふれ愛・健康ウォーキング開催 	<p>診療報酬引上げ5.0% （医科5.4%、歯科2.7% 調剤1.9%）</p> <p>薬価基準引下げ8.1% （医療費相当△2.5%）</p>
5~	4.1	<ul style="list-style-type: none"> ・課税限度額500,000円に ・老人保健法改正 <ul style="list-style-type: none"> ・一部負担金の引き上げ 外来 1月900円 → 1月1,000円 入院 1日600円 → 1日700円 ・人間ドック受検者補助対象医療機関を市内13医療機関に拡大 ・事務費の一部の一般財源化（賃金、委託料等） ・特定疾患患者見舞金の対象を33病種から78病種に拡大 	

年	月日	経 過	適 要
~5	5.1	<ul style="list-style-type: none"> 高額療養費自己負担限度額を63,000円（低所得者は35,400円）、多数該当世帯は37,200円（低所得者は24,600円）にそれぞれ引上げ、世帯合算、特定疾病は据置 国のヘルスパイオニアタウン事業の補助を受け、エイズ予防の冊子を全世界帯配布 	
6	4.1 10.1	<ul style="list-style-type: none"> 国民健康保険課から国保医療課に課名変更し、医療行政事務の窓口を一本化 人間ドック受検者補助金を15,000円に増額し、当該年度中に満40歳・50歳を迎える被保険者には、25,000円助成。対象医療機関を市内16医療機関に拡大 事務費の一部の一般財源化（運協、研修旅費、保険証更新以外の事務費） 国保制度改正 <ul style="list-style-type: none"> 出産育児一時金の創設300,000円（従前は助産費として240,000円） 入院時食事療養費の創設 1日600円を自己負担 訪問看護療養費、移送費の創設 老人保健事業費拠出金の創設 	<p>診療報酬引上げ4.8% （4月から医科3.5% 歯科2.1%、調剤2.0%） （10月から医科1.7% 歯科0.2%、調剤0.1%） 薬価基準引下げ （医療費相当△2.1%）</p>
7	4.1 7.1	<ul style="list-style-type: none"> 課税限度額520,000円に改正 社会福祉施設入所者に対する住所地主義の特例措置の創設 老人保健法改正 <ul style="list-style-type: none"> 一部負担金の引き上げ 外来 1月1,000円 → 1月1,010円 老人医療費拠出金の算定に係る老人加入率上限の見直し（20%→22%） 人間ドック受検者補助対象医療機関を市内18医療機関に拡大 精神保健法と結核予防法の一部を改正する法律の施行 <ul style="list-style-type: none"> 公費優先から保険優先へ 一部負担金割合15%→5%、引き続き国保負担とする。 住所地主義の特例創設 	
8	4.1 5.30 6.1 10.1	<ul style="list-style-type: none"> 老人保健法改正 <ul style="list-style-type: none"> 一部負担金の引き上げ 外来 1月1,010円 → 1月1,020円 入院 1日700円 → 1日710円 老人医療費拠出金の算定に係る老人加入率上限の見直し（22%→24%） 国民健康保険財政調整基金4億4,319万5千円のうち2億5,469万円を取崩し平成7年度歳入に繰入れ（取崩しは昭和62年5月30日以来） 高額療養費自己負担限度額を63,600円に引き上げ（自己負担限度額以外は据置） 入院時食事療養費標準負担額の改定 <ul style="list-style-type: none"> 一般加入者 600円→760円 住民税非課税世帯等 450円→650円 〃（90日を越える入院） 300円→500円 住民税非課税世帯等で高齢福祉年金を受けている人 200円→300円 	<p>保険税改定7.8% 診療報酬引上げ3.4% （医科3.6%、歯科2.2% 調剤1.3%） 薬価基準引下げ6.8% （医療費相当△2.6%）</p>
9~	3.28 4.1	<ul style="list-style-type: none"> 国民健康保険財政調整基金残高1億9,056万円全額を取崩し、平成8年度歳入に繰入れ 課税限度額を530,000円に改正 老人保健法による保険者の拠出金の算定に関する省令改正 <ul style="list-style-type: none"> 老人医療費拠出金の算定に係る老人加入率上限の見直し（24%→25%） 	<p>保険税改定8.5% 診療報酬引上げ1.7% 薬価基準引下げ4.4% （医療費相当△1.3%）</p>

年	月日	経 過	適 要
~9	9.1	<ul style="list-style-type: none"> ・国民健康保険法改正 <ul style="list-style-type: none"> ・外来の際の薬剤に係る一部負担の創設 (内服薬) 1種類 1日 0円 2~3種類 1日 30円 4~5種類 1日 60円 6種類以上 1日 100円 (外用薬) 1種類 50円 2種類 100円 3種類以上 150円 (頓服薬) 1種類 10円 ・老人保健法改正 <ul style="list-style-type: none"> ・一部負担金の引き上げ 外来 1月1,020円 → 1日500円 入院 1日780円 → 1日1,000円 ・外来の際の薬剤に係る一部負担の創設 	
10	4.1 7.1	<ul style="list-style-type: none"> ・人間ドック受検者補助金を改正 <ul style="list-style-type: none"> ・日帰り15,000円、1泊2日20,000円 40歳・50歳を迎える被保険者には、日帰り25,000円、1泊2日30,000円 ・老人保健法に基づく一部負担金の引き上げ(経過措置) <ul style="list-style-type: none"> ・一部負担金の引き上げ 入院 1日1,000円 → 1日1,100円 ・国民健康保険法改正 <ul style="list-style-type: none"> ・老人医療費拠出金の算定に係る老人加入率上限の見直し (25%→30%) ・退職者に係る老人医療費拠出金の2分の1を被用者保険が負担 ・事務費負担金の一般財源化 	診療報酬引上げ2.2% 薬価基準引下げ9.7% (医療費相当△0.6%)
11	4.1 7.1	<ul style="list-style-type: none"> ・老人保健法に基づく一部負担金の引き上げ(経過措置) <ul style="list-style-type: none"> ・外来 1日500円 → 1日530円 ・入院 1日1,100円 → 1日1,200円 ・老人医療受給に関する薬剤一部負担軽減特例措置の実施 <ul style="list-style-type: none"> ・老人医療受給者が支払うべき薬剤一部負担金を国が特例的に支払い 	
12	4.1	<ul style="list-style-type: none"> ・介護保険法施行 <ul style="list-style-type: none"> ・課名変更 国保医療課→保険課 ・介護保険導入 国保加入第2号被保険者 ・所得割1.2%、均等割3,300円、平等割3,700円 	診療報酬引上げ0.2% 薬価基準引下げ7.0% 医療相当費△1.7% 診療報酬1.9%
13~	1.1	<ul style="list-style-type: none"> ・老人保健法に基づく一部負担金の引き上げ <ul style="list-style-type: none"> ・外来 (定率1割) 200床以上1月5,000円、200床未満と診療所3,000円 (定額制) 診療所1日800円(月4日まで、5日以降負担なし) ・入院医療費の1割、月額上限37,200円、食事負担780円 ・高額医療費支給(新設) 1ヵ月30,000円以上の一部負担の老人同一世帯複数、合算37,200円以上払い戻し ・訪問看護 費用の1割 1月3,000円限度、定額制1日600円 (月5日まで、6日以降負担なし) ・薬剤一部負担金廃止 	

年	月日	経 過	適 要
~13		<ul style="list-style-type: none"> ・国民健康保険法改正 <ul style="list-style-type: none"> ・高額療養費 一般=63,600円+ (医療費-318,000円) ×1% 上位所得者 (670万円以上) = 121,800円+ (医療費-609,000円) ×1% (4回目以降 70,800円) ・入院食事負担780円 ・海外療養費 (新設) ・住所地特例対象者の拡大 (長期入院者) 4.1 ・葬祭費を50,000円に増額 ・出産費資金貸付制度開始 	
14		<ul style="list-style-type: none"> 1.1 ・嘱託収納員 11名→13名に増員 4.1 ・老人医療費一部負担金の引き上げ <ul style="list-style-type: none"> ・外来 定率1割 200床以上 1月5,000円 → 5,300円 200床未満と診療所 3,000円 → 3,200円 定額制 診療所1日800円 → 850円 (月4日まで、5日以降負担なし) ・訪問看護 費用の1割 1月3,000円限度→3,200円限度 定額制1日600円 → 640円 (月5日まで、6日以降負担なし) 10.1 ・国民健康保険法改正 <ul style="list-style-type: none"> ・一部負担金の見直し 3歳未満乳幼児 2割 70歳以上 (老人医療受給者対象年齢前) 1割 (一定以上所得者 2割) ・高額療養費自己負担限度額 (70歳未満) 一般=72,300円+ (医療費-361,500円) ×1% 上位所得者 (670万円以上) = 139,800円+ (医療費-699,000円) ×1% 4回目以降 40,200円 (上位所得者77,700円) (70歳以上) 老人保健高額療養費と同様に新設 ・退職者被保険者等に係る老人医療費拠出金を被用者保険が全額負担 ・老人医療費拠出金の見直し 老人保健拠出金割合の段階的引下げ 拠出金算定の基礎となる老人加入率上限 (30%) の撤廃 ・国保広域化等支援基金の創設 ・保険料 (税) の不均一賦課 (課税) ・老人保健法改正 <ul style="list-style-type: none"> ・老人医療受給対象年齢引上げ 70歳 → 75歳 70歳~75歳未満 (「前期高齢者」という) は、国保などの医療保険から医療給付を受ける。 ・一部負担割合の見直し 老人医療と同様に1割 (一定以上所得者は2割) 月額上限廃止、診療所外来定額制の廃止、自己限度額設定 ・老人医療費の公費負担割合の引上げ 30% → 50% 平成18年10月までの5年間で段階的に引上げ 	<p>診療報酬引下げ2.7%</p> <p>診療報酬△1.3%</p> <p>薬価 △1.4%</p>

年	月日	経 過	適 要																																																																							
15	4.1	<ul style="list-style-type: none"> 国民健康保険法改正（14.10.1）の15.4.1実施分 <ul style="list-style-type: none"> 退職被保険者一部負担割合の見直し 70歳未満被保険者・・・2割 3歳以上70歳未満被扶養者・・・外来3割・入院2割 →一律3割 特例療養費の廃止 外来の薬剤一部負担金の廃止 高額療養費自己負担限度額（70歳未満） <ul style="list-style-type: none"> 一般=72,300円+（医療費-241,000円）×0.01 上位所得者=139,800円+（医療費-466,000円）×0.01 高額医療費共同事業の拡充・制度化 保険者支援制度の創設 <ul style="list-style-type: none"> 低所得者の数に応じて算定した額を一般会計から繰り入れ 国・県がその費用の一部を負担 療養給付費等拠出金の算定の見直し 保険料の徴収の私人委託 保険料の算定方法の見直し（地方税法の改正） 介護納付金課税限度額を80,000円に改正 																																																																								
16	4.1 5.3	<ul style="list-style-type: none"> 脳ドックを人間ドック助成事業対象に追加 国保財政の危機的状況 <ul style="list-style-type: none"> 赤字決算となったため、国民健康保険財政調整基金2億257万円全額を取り崩し、平成15年度歳入に繰入れ（取崩しは平成8年5月30日以来） さらに不足する1億7200万円は、16年度からの繰上充用金にて補てん 平成16年度以降も赤字が見込まれることから、保険税を改定（平成9年度以来7年ぶり） なお、赤字分全額を保険税に求めると大幅な引き上げとなることから、急激な税の負担増を緩和するため、当面3年間、緊急避難措置として一般会計から5億200万円ずつの財政支援的繰入を行うことを決定（保険税の改定内容） <table border="1" style="margin-left: 20px;"> <thead> <tr> <th>区 分</th> <th></th> <th>改定前</th> <th>改定後</th> <th>引上額</th> <th>改定率</th> </tr> </thead> <tbody> <tr> <td rowspan="3">基礎課税分 (医療費分)</td> <td>所得割</td> <td>7.6%</td> <td>9.0%</td> <td>1.4ポイント</td> <td rowspan="6">13.67%</td> </tr> <tr> <td>均等割</td> <td>16,080円</td> <td>18,000円</td> <td>1,920円</td> </tr> <tr> <td>平等割</td> <td>19,680円</td> <td>22,200円</td> <td>2,520円</td> </tr> <tr> <td rowspan="3">介護分 (2号被保険者)</td> <td>所得割</td> <td>1.2%</td> <td>1.6%</td> <td>0.4ポイント</td> </tr> <tr> <td>均等割</td> <td>3,300円</td> <td>3,960円</td> <td>660円</td> </tr> <tr> <td>平等割</td> <td>3,700円</td> <td>4,440円</td> <td>740円</td> </tr> </tbody> </table>	区 分		改定前	改定後	引上額	改定率	基礎課税分 (医療費分)	所得割	7.6%	9.0%	1.4ポイント	13.67%	均等割	16,080円	18,000円	1,920円	平等割	19,680円	22,200円	2,520円	介護分 (2号被保険者)	所得割	1.2%	1.6%	0.4ポイント	均等割	3,300円	3,960円	660円	平等割	3,700円	4,440円	740円	診療報酬改定 診療報酬 0% 薬価等 △1.0% 保険税改定 13.67%																																						
区 分		改定前	改定後	引上額	改定率																																																																					
基礎課税分 (医療費分)	所得割	7.6%	9.0%	1.4ポイント	13.67%																																																																					
	均等割	16,080円	18,000円	1,920円																																																																						
	平等割	19,680円	22,200円	2,520円																																																																						
介護分 (2号被保険者)	所得割	1.2%	1.6%	0.4ポイント																																																																						
	均等割	3,300円	3,960円	660円																																																																						
	平等割	3,700円	4,440円	740円																																																																						
17～	～3.31	<ul style="list-style-type: none"> 合併協議 <ul style="list-style-type: none"> 四賀村、安曇村、奈川村、梓川村との合併協議が行われ、保険税の調整方針を決定 (1) 4村の保険税を松本市の制度（所得割・均等割・平等割）に統一し、資産割を廃止。納期限も統一 (2) 所得割は5年間の不均一課税とし、この間税率を段階的に引き上げ、市の税率に統一する。（合併時の住民を対象） (3) 不均一課税期間中に改定が必要となった場合、改定率に見合う不均一課税の税率を適用する。 <p style="text-align: center;">不均一課税の状況 (単位：%)</p> <table border="1" style="margin-left: 20px;"> <thead> <tr> <th rowspan="2">年度</th> <th colspan="2">四賀</th> <th colspan="2">安曇</th> <th colspan="2">奈川</th> <th colspan="2">梓川</th> </tr> <tr> <th>医療分</th> <th>介護分</th> <th>医療分</th> <th>介護分</th> <th>医療分</th> <th>介護分</th> <th>医療分</th> <th>介護分</th> </tr> </thead> <tbody> <tr><td>17</td><td>6.0</td><td>1.0</td><td>6.5</td><td>1.0</td><td>6.6</td><td>1.3</td><td>6.0</td><td>1.0</td></tr> <tr><td>18</td><td>6.6</td><td>1.2</td><td>6.6</td><td>1.2</td><td>6.6</td><td>1.3</td><td>6.6</td><td>1.2</td></tr> <tr><td>19</td><td>7.2</td><td>1.3</td><td>7.2</td><td>1.3</td><td>7.2</td><td>1.3</td><td>7.2</td><td>1.3</td></tr> <tr><td>20</td><td>7.8</td><td>1.4</td><td>7.8</td><td>1.4</td><td>7.8</td><td>1.4</td><td>7.8</td><td>1.4</td></tr> <tr><td>21</td><td>8.4</td><td>1.5</td><td>8.4</td><td>1.5</td><td>8.4</td><td>1.5</td><td>8.4</td><td>1.5</td></tr> <tr><td>22</td><td>9.0</td><td>1.6</td><td>9.0</td><td>1.6</td><td>9.0</td><td>1.6</td><td>9.0</td><td>1.6</td></tr> </tbody> </table>	年度	四賀		安曇		奈川		梓川		医療分	介護分	医療分	介護分	医療分	介護分	医療分	介護分	17	6.0	1.0	6.5	1.0	6.6	1.3	6.0	1.0	18	6.6	1.2	6.6	1.2	6.6	1.3	6.6	1.2	19	7.2	1.3	7.2	1.3	7.2	1.3	7.2	1.3	20	7.8	1.4	7.8	1.4	7.8	1.4	7.8	1.4	21	8.4	1.5	8.4	1.5	8.4	1.5	8.4	1.5	22	9.0	1.6	9.0	1.6	9.0	1.6	9.0	1.6	
年度	四賀			安曇		奈川		梓川																																																																		
	医療分	介護分	医療分	介護分	医療分	介護分	医療分	介護分																																																																		
17	6.0	1.0	6.5	1.0	6.6	1.3	6.0	1.0																																																																		
18	6.6	1.2	6.6	1.2	6.6	1.3	6.6	1.2																																																																		
19	7.2	1.3	7.2	1.3	7.2	1.3	7.2	1.3																																																																		
20	7.8	1.4	7.8	1.4	7.8	1.4	7.8	1.4																																																																		
21	8.4	1.5	8.4	1.5	8.4	1.5	8.4	1.5																																																																		
22	9.0	1.6	9.0	1.6	9.0	1.6	9.0	1.6																																																																		

年	月日	経 過	適 要								
~17	4.1	<ul style="list-style-type: none"> ・四賀村、安曇村、奈川村、梓川村と合併。合併協議に基づき、それぞれの事業を引継ぎ ・松本市国民健康保険会田病院、松本市国民健康保険奈川診療所を設置 ・国民健康保険法改正 <ul style="list-style-type: none"> ・県調整交付金の導入 <ul style="list-style-type: none"> (1) 国負担金等 <ul style="list-style-type: none"> 療養給付費等負担金 40/100 から36/100 [H18~ 34/100] 調整交付金 10/100から9/100 (2) 県調整交付金 <ul style="list-style-type: none"> 普通調整交付金 4/100 [H18~ 6/100] 特別調整交付金 1/100 ・国保基盤安定事業負担金 <ul style="list-style-type: none"> 保険税軽減分について国庫負担金を廃止し、県の負担とする。 (国1/2、県1/4、市1/4 → 県3/4、市1/4) 									
18	4.1 10.1	<ul style="list-style-type: none"> ・国保財政基盤安定強化策の継続 <ul style="list-style-type: none"> (1) 保険者支援制度の継続 (H18~21) (2) 国保財政安定支援事業の継続 (H18~21) (3) 高額医療費共同事業の継続 (H18~21) 交付基準70万円から80万円に引上げ ・介護納付金賦課限度額の引上げ 8万円から9万円 ・保険財政共同安定化事業の創設 市町村国保の拠出金により、レセプト1件30万円超の医療費について実施する。 ・医療制度改革による改正 <ul style="list-style-type: none"> ・患者負担の見直し 70歳以上の一定以上の所得者2割から3割 ・療養病床に入院する高齢者(70歳以上)について、食事・居住費の負担の見直し 食事 1日780円 → 780円+調理コスト分 1.8万円(月額) 居住費 新たな負担 1万円(月額) ・高額療養費の自己負担限度額 【70歳未満の者】 一般 72,300円+(医療費-241,000円)×1% → 80,100円+(医療費-267,000円)×1% 上位所得者 139,800円+(医療費-466,000円)×1% → 150,000円+(医療費-500,000円)×1% 【70歳以上の者】 一般(入院) 40,200円→44,400円 現役並み所得者 (外来) 40,200円→44,400円 (入院) 72,300円+(医療費-361,500円)×1% → 80,100円+(医療費-267,000円)×1% ・人口透析患者のうち所得の高い者の自己負担限度額の引上げ 1万円 → 2万円 ・出産育児一時金基準額の引上げ 30万円 → 35万円 ・結核精神給付金の現物給付化 ・被保険者証のカード化 	<p>診療報酬改定</p> <table style="width: 100%; border-collapse: collapse;"> <tr> <td style="width: 80%;">改定率</td> <td style="text-align: right;">△ 3.16%</td> </tr> <tr> <td>本体分</td> <td style="text-align: right;">△1.36%</td> </tr> <tr> <td>薬価分</td> <td style="text-align: right;">△1.6%</td> </tr> <tr> <td>材料価格</td> <td style="text-align: right;">△0.2%</td> </tr> </table>	改定率	△ 3.16%	本体分	△1.36%	薬価分	△1.6%	材料価格	△0.2%
改定率	△ 3.16%										
本体分	△1.36%										
薬価分	△1.6%										
材料価格	△0.2%										

年	月日	経 過	適 要																																												
19	4.1	<ul style="list-style-type: none"> 国民健康保険税条例の改正 <ul style="list-style-type: none"> 介護納付金課税分にかかる税率等の引上げ 所得割 1.6% → 2.4% 均等割 3,960円 → 5,600円 平等割 4,440円 → 6,300円 【不均一課税税率表（介護納付金課税分）】 (%) <table border="1"> <thead> <tr> <th>年度</th> <th>四 賀</th> <th>安 曇</th> <th>奈 川</th> <th>梓 川</th> </tr> </thead> <tbody> <tr><td>17</td><td>1.0</td><td>1.0</td><td>1.3</td><td>1.0</td></tr> <tr><td>18</td><td>1.2</td><td>1.2</td><td>1.3</td><td>1.2</td></tr> <tr><td>19</td><td>2.0</td><td>2.0</td><td>2.0</td><td>2.0</td></tr> <tr><td>20</td><td>2.2</td><td>2.2</td><td>2.2</td><td>2.2</td></tr> <tr><td>21</td><td>2.3</td><td>2.3</td><td>2.3</td><td>2.3</td></tr> <tr><td>22</td><td>2.4</td><td>2.4</td><td>2.4</td><td>2.4</td></tr> </tbody> </table> 基礎課税額の課税限度額の引上げ 53万円 → 56万円 70歳未満の者の入院に係る高額療養費の現物給付化に伴う限度額適用認定交付申請事業の開始 	年度	四 賀	安 曇	奈 川	梓 川	17	1.0	1.0	1.3	1.0	18	1.2	1.2	1.3	1.2	19	2.0	2.0	2.0	2.0	20	2.2	2.2	2.2	2.2	21	2.3	2.3	2.3	2.3	22	2.4	2.4	2.4	2.4	保険税改定 2.13%									
年度	四 賀	安 曇	奈 川	梓 川																																											
17	1.0	1.0	1.3	1.0																																											
18	1.2	1.2	1.3	1.2																																											
19	2.0	2.0	2.0	2.0																																											
20	2.2	2.2	2.2	2.2																																											
21	2.3	2.3	2.3	2.3																																											
22	2.4	2.4	2.4	2.4																																											
20	3.31 4.1	<ul style="list-style-type: none"> 老人保健法廃止 退職者医療制度廃止 26年度までに退職被保険者等となった者が前期高齢者となるまで経過措置 高齢者の医療の確保に関する法律施行 <ul style="list-style-type: none"> 医療保険者に対する特定健康診査等実施計画作成の義務付け 医療保険者に対する特定健康診査・特定保健指導の義務付け 前期高齢者に係る保険者間の費用負担の調整 後期高齢者医療制度創設 70～74歳の高齢者の患者負担の一部負担割合の見直し 1割 → 2割 (20.4実施の予定であったが、指定公費負担医療により、23.3まで凍結) 乳幼児に対する一部負担割合の軽減措置(3割→2割)拡大 (3歳未満→義務教育就学前) 高額療養費の自己負担限度額の見直し 医療保険適用の療養病床に入院する65歳から69歳の者に、食費・居住費負担導入(低所得者については負担軽減) <table border="1"> <thead> <tr> <th></th> <th>食費(1食)</th> <th>食費(1食)</th> <th>居住費(月額)</th> </tr> </thead> <tbody> <tr> <td>現役並み所得者</td> <td>260円</td> <td>460円</td> <td>320円</td> </tr> <tr> <td>一般</td> <td>260円</td> <td>460円</td> <td>320円</td> </tr> <tr> <td>低所得Ⅱ</td> <td>210円</td> <td>210円</td> <td>320円</td> </tr> <tr> <td>低所得Ⅰ(高齢福祉年金受給者)</td> <td>100円</td> <td>130円</td> <td>320円</td> </tr> <tr> <td>低所得Ⅰ(上記以外)</td> <td>-</td> <td>100円</td> <td>0円</td> </tr> </tbody> </table> 国保保険料(税)の特別徴収 高額医療・高額介護合算制度(高額介護合算療養費)の創設 (実際の算定は21年度から) 国民健康保険税条例の改正 <ul style="list-style-type: none"> 後期高齢者支援金分にかかる支援分の創設 <table border="1"> <thead> <tr> <th></th> <th>所得割</th> <th>均等割</th> <th>平等割</th> <th>上限</th> </tr> </thead> <tbody> <tr> <td>医療分</td> <td>6.5%</td> <td>13,200円</td> <td>16,500円</td> <td>47万円</td> </tr> <tr> <td>介護分</td> <td>2.4%</td> <td>5,600円</td> <td>6,300円</td> <td>9万円</td> </tr> <tr> <td>支援分</td> <td>2.5%</td> <td>4,800円</td> <td>5,700円</td> <td>12万円</td> </tr> </tbody> </table> 後期高齢者医療制度の創設に伴う、国保保険料における軽減措置 <ul style="list-style-type: none"> 世帯別平等割額半額世帯に関する軽減制度 保険料軽減の算定基準となる所得の判定単位に関する見直し 後期高齢者医療制度の創設に伴い、国保被保険者となる元被用者保険被扶養者に対する保険料軽減 特定健康診査、特定保健指導の開始 		食費(1食)	食費(1食)	居住費(月額)	現役並み所得者	260円	460円	320円	一般	260円	460円	320円	低所得Ⅱ	210円	210円	320円	低所得Ⅰ(高齢福祉年金受給者)	100円	130円	320円	低所得Ⅰ(上記以外)	-	100円	0円		所得割	均等割	平等割	上限	医療分	6.5%	13,200円	16,500円	47万円	介護分	2.4%	5,600円	6,300円	9万円	支援分	2.5%	4,800円	5,700円	12万円	診療報酬改定 改定率 Δ 0.82% 本体分 0.38% 薬価分 Δ1.10% 材料価格 Δ0.10%
	食費(1食)	食費(1食)	居住費(月額)																																												
現役並み所得者	260円	460円	320円																																												
一般	260円	460円	320円																																												
低所得Ⅱ	210円	210円	320円																																												
低所得Ⅰ(高齢福祉年金受給者)	100円	130円	320円																																												
低所得Ⅰ(上記以外)	-	100円	0円																																												
	所得割	均等割	平等割	上限																																											
医療分	6.5%	13,200円	16,500円	47万円																																											
介護分	2.4%	5,600円	6,300円	9万円																																											
支援分	2.5%	4,800円	5,700円	12万円																																											
	8.1	70歳以上の現役並み所得者の判定及び高額療養費の所得区分の判定に係る経過措置																																													
	10.1	年金からの特別徴収を開始																																													

年	月日	経 過	適 要																																											
21	1. 1 4. 1 10. 1	<ul style="list-style-type: none"> ・ 出産育児一時金加算制度(産科医療補償制度)の創設 産科医療補償制度加入医療機関で出産した場合に3万円加算 ・ 国民健康保険税条例の改正 <table border="1"> <thead> <tr> <th>区 分</th> <th>改定前</th> <th>改定後</th> <th>改定額</th> </tr> </thead> <tbody> <tr> <td rowspan="3">基礎課税分 (医療分)</td> <td>所得割</td> <td>6.5%</td> <td>7.2%</td> <td>0.7ポイント</td> </tr> <tr> <td>均等割</td> <td>13,200円</td> <td>14,400円</td> <td>1,200円</td> </tr> <tr> <td>平等割</td> <td>16,500円</td> <td>18,000円</td> <td>1,500円</td> </tr> </tbody> </table> ・ 国民健康保険税の引上げに伴い、一般会計から2億5千万円/年の特例繰入を実施(平成21年度～23年度までの3年間の予定) ・ 介護納付金賦課限度額の引上げ 9万円 → 10万円 ・ 人間ドック助成事業実施要綱の改正 対象年齢 35～64歳 → 35～74歳 40歳・50歳を迎える被保険者の10,000円の追加補助の廃止 ・ 福祉医療に関する業務の移管 乳幼児、母子・父子家庭 → こども福祉課 障害者 → 障害・生活支援課 ・ 出産育児一時金の直接支払い制度の開始 ・ 出産育児一時金基準額の引上げ 35万円 → 39万円 (平成23年3月31日まで) 産科医療補償制度加入医療機関で出産した場合は3万円加算 	区 分	改定前	改定後	改定額	基礎課税分 (医療分)	所得割	6.5%	7.2%	0.7ポイント	均等割	13,200円	14,400円	1,200円	平等割	16,500円	18,000円	1,500円	保険税改定 5.79%																										
区 分	改定前	改定後	改定額																																											
基礎課税分 (医療分)	所得割	6.5%	7.2%	0.7ポイント																																										
	均等割	13,200円	14,400円	1,200円																																										
	平等割	16,500円	18,000円	1,500円																																										
22	3. 31 4. 1 10. 1	<ul style="list-style-type: none"> ・ 波田町と合併。波田町の事業を引継ぎ。 ・ 松本市立波田総合病院(国保直営診療施設)を設置 ・ 平成17年合併4地区の保険税所得割の不均一課税及び安曇、奈川、梓川地区の人間ドック助成事業旧村制度適用の経過措置終了 ・ 国保財政基盤安定強化策の継続 <ol style="list-style-type: none"> (1) 保険者支援制度の継続(H22～25) (2) 国保財政安定支援事業の継続(H22～25) (3) 高額医療費共同事業の継続(H22～25) ・ 国民健康保険税条例の改正 <table border="1"> <thead> <tr> <th>区 分</th> <th>改定前</th> <th>改定後</th> <th>改定額</th> </tr> </thead> <tbody> <tr> <td rowspan="3">基礎課税分 (医療分)</td> <td>所得割</td> <td>7.2%</td> <td>7.9%</td> <td>0.7ポイント</td> </tr> <tr> <td>均等割</td> <td>14,400円</td> <td>17,100円</td> <td>2,700円</td> </tr> <tr> <td>平等割</td> <td>18,000円</td> <td>21,000円</td> <td>3,000円</td> </tr> <tr> <td rowspan="3">支援金分</td> <td>所得割</td> <td>2.5%</td> <td>2.4%</td> <td>△0.1ポイント</td> </tr> <tr> <td>均等割</td> <td>4,800円</td> <td>5,100円</td> <td>300円</td> </tr> <tr> <td>平等割</td> <td>5,700円</td> <td>6,000円</td> <td>300円</td> </tr> <tr> <td rowspan="3">介護分</td> <td>所得割</td> <td>2.4%</td> <td>2.5%</td> <td>0.1ポイント</td> </tr> <tr> <td>均等割</td> <td>5,600円</td> <td>6,000円</td> <td>400円</td> </tr> <tr> <td>平等割</td> <td>6,300円</td> <td>6,300円</td> <td>0円</td> </tr> </tbody> </table> ・ 基礎課税額の課税限度額の引き上げ 47万円 → 50万円 ・ 支援金分の課税限度額の引き上げ 12万円 → 13万円 ・ 法定軽減割合を6・4割軽減から7・5・2割軽減に変更 ・ 国民健康保険税の引上げに伴い、急激な税の負担増を緩和するため一般会計からの特例繰入を増額 2億5千万円+2億7千万円=5億2千万円/年(22・23年度の2年間) ・ 特例対象被保険者等(非自発的失業者)の国民健康保険税の軽減措置施行 ・ 松本市国民健康保険コールセンター稼働開始 	区 分	改定前	改定後	改定額	基礎課税分 (医療分)	所得割	7.2%	7.9%	0.7ポイント	均等割	14,400円	17,100円	2,700円	平等割	18,000円	21,000円	3,000円	支援金分	所得割	2.5%	2.4%	△0.1ポイント	均等割	4,800円	5,100円	300円	平等割	5,700円	6,000円	300円	介護分	所得割	2.4%	2.5%	0.1ポイント	均等割	5,600円	6,000円	400円	平等割	6,300円	6,300円	0円	診療報酬改定 改定率 0.19% 本体分 1.55% 薬価分 △1.23% 材料価格 △0.13% 保険税改定 8.04%
区 分	改定前	改定後	改定額																																											
基礎課税分 (医療分)	所得割	7.2%	7.9%	0.7ポイント																																										
	均等割	14,400円	17,100円	2,700円																																										
	平等割	18,000円	21,000円	3,000円																																										
支援金分	所得割	2.5%	2.4%	△0.1ポイント																																										
	均等割	4,800円	5,100円	300円																																										
	平等割	5,700円	6,000円	300円																																										
介護分	所得割	2.4%	2.5%	0.1ポイント																																										
	均等割	5,600円	6,000円	400円																																										
	平等割	6,300円	6,300円	0円																																										
23		<ul style="list-style-type: none"> ・ 70～74歳の高齢者の医療機関窓口負担額2割について (指定公費負担医療による凍結は25.3まで延長) ・ 出産育児一時金支給額の恒久化 35万円 → 39万円 産科医療補償制度加入医療機関で出産した場合は3万円加算 ・ 国民健康保険税条例の改正 <ul style="list-style-type: none"> ・ 基礎課税額の課税限度額の引き上げ 50万円 → 51万円 ・ 支援金分の課税限度額の引き上げ 13万円 → 14万円 ・ 介護分の課税限度額の引き上げ 10万円 → 12万円 ・ 広域連合「長野県地方税滞納整理機構」業務開始 ・ 東日本大震災被災者に対する取扱い適用開始 一部負担金等の免除措置及び保険税の減免措置等 ・ 長野県地方税滞納整理機構による高額案件等の滞納整理開始 																																												

年	月日	経 過	適 要																								
24		<ul style="list-style-type: none"> ・高額療養費の外来現物給付化開始 ・県調整交付金 7% → 9% 療養給付費負担金 34% → 32% ・医療費通知発送回数改正 年6回 → 年2回 ・松本市国民健康保険条例の改正 ・国保税の期別金額の端数整理単位の改正 1,000円単位 → 100円単位 																									
25	4.1	<ul style="list-style-type: none"> ・70～74歳の高齢者の医療機関窓口負担額2割について (指定公費負担医療による凍結は26.3まで延長) ・第2期特定健康診査等実施計画策定 ・松本市国民健康保険条例の改正 ・国民健康保険税5条に係る軽減措置の恒久化 ・特定世帯に係る保険税平等割の軽減期間を延長 ・東日本大震災に係る譲渡所得課税の特例措置の拡大 ・延滞金税率の改正 																									
26	4.1	<ul style="list-style-type: none"> ・70～74歳の高齢者の医療機関窓口負担額について 2割負担 平成26年4月2日が70歳の誕生日の者から 1割負担の継続 平成26年4月1日以前が70歳の誕生日の者(75歳まで継続) ・松本市国民健康保険条例の改正 ・2割軽減の拡大 軽減判定所得の基準を現行の「33万円+35万円× 被保険者数」から「33万円+45万円×被保険者数」に引き上げ ・5割軽減の拡大 軽減判定所得の基準を現行の「33万円+24.5万円×(被保 険者数-世帯主)」から「33万円+24.5万円×被保険者数」に引き上げ ・国民健康保険税課税限度額の引き上げ ・後期支援金分の引き上げ ・課税限度額を現行の14万円から16万円に2万円の引き上げ ・介護納付金分の引き上げ ・課税限度額を現行の12万円から14万円に2万円の引き上げ ・人間ドック助成事業、助成対象に市外医療機関を償還払いとして追加 6.9 国保システム更新 1.1 高額療養費制度の改正 70歳未満 3区分から5区分に変更 70歳から74歳 変更なし <table border="1" style="margin-left: 20px;"> <thead> <tr> <th>適用区分</th> <th>自己負担限度額(月額)</th> <th></th> </tr> </thead> <tbody> <tr> <td>ア 被保険者の基礎控除後の 総所得金額の合計が、 901万円を超える世帯。</td> <td>252,600円 + (総医療費-842,000円) × 1% 【多数回該当: 140,100円】</td> <td rowspan="2">上位</td> </tr> <tr> <td>イ 被保険者の基礎控除後の 総所得金額の合計が、 600万円を超え901万円 以下の世帯。</td> <td>167,400円 + (総医療費-558,000円) × 1% 【多数回該当: 93,000円】</td> </tr> <tr> <td>ウ 被保険者の基礎控除後の 総所得金額の合計が、 210万円を超え600万円 以下の世帯。</td> <td>80,100円 + (総医療費-267,000円) × 1% 【多数回該当: 44,400円】</td> <td rowspan="2">一般</td> </tr> <tr> <td>エ 住民税が課税の世帯で、 被保険者の基礎控除後の 総所得金額の合計が、 210万円以下の世帯。</td> <td>57,600円 【多数回該当: 44,400円】</td> </tr> <tr> <td>オ 住民税が非課税の世帯。</td> <td>35,400円 【多数回該当: 24,600円】</td> <td>住民税 非課税</td> </tr> </tbody> </table> <ul style="list-style-type: none"> ・出産育児一時金基準額の変更 39万円 → 40万4千円 ・産科医療補償制度加入医療機関で出産した場合は1万6千円加算 	適用区分	自己負担限度額(月額)		ア 被保険者の基礎控除後の 総所得金額の合計が、 901万円を超える世帯。	252,600円 + (総医療費-842,000円) × 1% 【多数回該当: 140,100円】	上位	イ 被保険者の基礎控除後の 総所得金額の合計が、 600万円を超え901万円 以下の世帯。	167,400円 + (総医療費-558,000円) × 1% 【多数回該当: 93,000円】	ウ 被保険者の基礎控除後の 総所得金額の合計が、 210万円を超え600万円 以下の世帯。	80,100円 + (総医療費-267,000円) × 1% 【多数回該当: 44,400円】	一般	エ 住民税が課税の世帯で、 被保険者の基礎控除後の 総所得金額の合計が、 210万円以下の世帯。	57,600円 【多数回該当: 44,400円】	オ 住民税が非課税の世帯。	35,400円 【多数回該当: 24,600円】	住民税 非課税	<p>診療報酬改定</p> <table style="width: 100%;"> <tr> <td>改定率</td> <td style="text-align: right;">0.10%</td> </tr> <tr> <td>本体分</td> <td style="text-align: right;">0.73%</td> </tr> <tr> <td>薬価分</td> <td style="text-align: right;">△0.58%</td> </tr> <tr> <td>材料価格</td> <td style="text-align: right;">△0.05%</td> </tr> </table>	改定率	0.10%	本体分	0.73%	薬価分	△0.58%	材料価格	△0.05%
適用区分	自己負担限度額(月額)																										
ア 被保険者の基礎控除後の 総所得金額の合計が、 901万円を超える世帯。	252,600円 + (総医療費-842,000円) × 1% 【多数回該当: 140,100円】	上位																									
イ 被保険者の基礎控除後の 総所得金額の合計が、 600万円を超え901万円 以下の世帯。	167,400円 + (総医療費-558,000円) × 1% 【多数回該当: 93,000円】																										
ウ 被保険者の基礎控除後の 総所得金額の合計が、 210万円を超え600万円 以下の世帯。	80,100円 + (総医療費-267,000円) × 1% 【多数回該当: 44,400円】	一般																									
エ 住民税が課税の世帯で、 被保険者の基礎控除後の 総所得金額の合計が、 210万円以下の世帯。	57,600円 【多数回該当: 44,400円】																										
オ 住民税が非課税の世帯。	35,400円 【多数回該当: 24,600円】	住民税 非課税																									
改定率	0.10%																										
本体分	0.73%																										
薬価分	△0.58%																										
材料価格	△0.05%																										

年	月日	経 過	適 要																																												
27	4.1	<ul style="list-style-type: none"> 国民健康保険税条例の改正 <ul style="list-style-type: none"> 2割軽減の拡大 軽減判定所得の基準を現行の「33万円+45万円×被保険者数」から「33万円+47万円×被保険者数」に引き上げ 5割軽減の拡大 軽減判定所得の基準を現行の「33万円+24.5万円×被保険者数」から「33万円+26万円×被保険者数」に引き上げ 国民健康保険税課税限度額の引き上げ 基礎課税額(医療分)の課税限度額の引き上げ 51万円 → 52万円 後期支援金分の課税限度額の引き上げ 16万円 → 17万円 介護納付金分の課税限度額の引き上げ 14万円 → 16万円 糖尿病重症化予防事業開始 県調整交付金 9%→普通調整交付金 6%・特別調整交付金 3% 																																													
28	1.1 4.1 6.30	<ul style="list-style-type: none"> 国民健康保険事務の個人番号利用開始 国民健康保険税条例の改正 基礎課税額(医療分)の課税限度額の引き上げ 52万円 → 54万円 後期支援金分の課税限度額の引き上げ 17万円 → 19万円 5割軽減の対象となる世帯の軽減判定の所得の算定において被保険者の数に乘すべき金額の引上げ 26万円 → 26.5万円 2割軽減の対象となる世帯の軽減判定の所得の算定において被保険者の数に乘すべき金額の引上げ 47万円 → 48万円 食事負担額の変更 (一般)1食260円 → 360円 国民健康保険事業財政調整基金を全額取り崩した上で、なお、平成27年度決算が赤字となったため、不足額 1億2,511万円について平成28年度予算から繰上充用を行い補てん 国民健康保険税条例の改正 平成28～29年度の財政推計を行い、歳入不足に対応するため保険税率を改定(平成22年度以来6年ぶり) <table border="1" style="margin-left: 20px;"> <thead> <tr> <th>区 分</th> <th></th> <th>改定前</th> <th>改定後</th> <th>改定額</th> </tr> </thead> <tbody> <tr> <td rowspan="3">基礎課税分 (医療分)</td> <td>所得割</td> <td>7.9%</td> <td>9.1%</td> <td>1.2ポイント</td> </tr> <tr> <td>均等割</td> <td>17,100円</td> <td>18,800円</td> <td>1,700円</td> </tr> <tr> <td>平等割</td> <td>21,000円</td> <td>22,700円</td> <td>1,700円</td> </tr> <tr> <td rowspan="3">支援金分</td> <td>所得割</td> <td>2.4%</td> <td>3.2%</td> <td>0.8ポイント</td> </tr> <tr> <td>均等割</td> <td>5,100円</td> <td>6,500円</td> <td>1,400円</td> </tr> <tr> <td>平等割</td> <td>6,000円</td> <td>7,400円</td> <td>1,400円</td> </tr> <tr> <td rowspan="3">介護分</td> <td>所得割</td> <td>2.5%</td> <td>2.6%</td> <td>0.1ポイント</td> </tr> <tr> <td>均等割</td> <td>6,000円</td> <td>6,400円</td> <td>400円</td> </tr> <tr> <td>平等割</td> <td>6,300円</td> <td>6,700円</td> <td>400円</td> </tr> </tbody> </table> <ul style="list-style-type: none"> 保険税の引上げに伴い、急激な負担増加を緩和するため一般会計からの特例繰入を実施 特例繰入額 6億8,400万円/年(平成28、29年度の2年間) 	区 分		改定前	改定後	改定額	基礎課税分 (医療分)	所得割	7.9%	9.1%	1.2ポイント	均等割	17,100円	18,800円	1,700円	平等割	21,000円	22,700円	1,700円	支援金分	所得割	2.4%	3.2%	0.8ポイント	均等割	5,100円	6,500円	1,400円	平等割	6,000円	7,400円	1,400円	介護分	所得割	2.5%	2.6%	0.1ポイント	均等割	6,000円	6,400円	400円	平等割	6,300円	6,700円	400円	<p>診療報酬改定</p> <p>改定率 Δ0.84%</p> <p>本体分 0.49%</p> <p>薬価分 Δ1.22%</p> <p>材料価格 Δ0.11%</p> <p>保険税率改定 13.95%</p>
区 分		改定前	改定後	改定額																																											
基礎課税分 (医療分)	所得割	7.9%	9.1%	1.2ポイント																																											
	均等割	17,100円	18,800円	1,700円																																											
	平等割	21,000円	22,700円	1,700円																																											
支援金分	所得割	2.4%	3.2%	0.8ポイント																																											
	均等割	5,100円	6,500円	1,400円																																											
	平等割	6,000円	7,400円	1,400円																																											
介護分	所得割	2.5%	2.6%	0.1ポイント																																											
	均等割	6,000円	6,400円	400円																																											
	平等割	6,300円	6,700円	400円																																											
29～	4.1 8.1	<ul style="list-style-type: none"> 国民健康保険税条例の改正 <ul style="list-style-type: none"> 2割軽減の拡大 軽減判定所得の基準を現行の「33万円+48万円×被保険者数」から「33万円+49万円×被保険者数」に引き上げ 5割軽減の拡大 軽減判定所得の基準を現行の「33万円+26.5万円×被保険者数」から「33万円+27万円×被保険者数」に引き上げ 高額療養費制度の改正 70歳から74歳 <table border="1" style="margin-left: 20px;"> <thead> <tr> <th>所得区分</th> <th>外来(個人単位)</th> <th>外来+入院(世帯単位)</th> </tr> </thead> <tbody> <tr> <td>一般</td> <td>14,000円(年間上限144,000円)</td> <td>57,600円【多数回該当44,400円】</td> </tr> </tbody> </table>	所得区分	外来(個人単位)	外来+入院(世帯単位)	一般	14,000円(年間上限144,000円)	57,600円【多数回該当44,400円】																																							
所得区分	外来(個人単位)	外来+入院(世帯単位)																																													
一般	14,000円(年間上限144,000円)	57,600円【多数回該当44,400円】																																													

年	月日	経 過	適 要																													
~29	11.13 12.22	<ul style="list-style-type: none"> 情報提供ネットワークの本格稼働 長野県国民健康保険運営方針の策定 運営方針に基づき、県と共に安定的な財政運営、市町村事務の効率化・標準化の推進や保健事業による医療費の増加抑制のための取組の推進等持続可能な医療保険制度の構築に向けた制度運営を行うこととなる。 																														
30	1.31	<ul style="list-style-type: none"> 平成30年度の標準保険税率及び国民健康保険事業費納付金が確定 <table border="1" style="margin-left: 20px;"> <tr> <td>医療分</td> <td>4,641,462,707 円</td> </tr> <tr> <td>支援分</td> <td>1,417,018,739 円</td> </tr> <tr> <td>介護分</td> <td>482,725,786 円</td> </tr> <tr> <td>計</td> <td>6,541,207,232 円</td> </tr> </table> 4.1 国民健康保険の都道府県単位化 県内での転居による高額療養費の多数回該当回数が通算されることに変更 国保事業費納付金と交付金の導入に伴い、国庫負担金などが県で収入されることに変更 <ul style="list-style-type: none"> 国保連携PCを導入し、資格情報を国保連合会と日次で連携 食事負担額の変更（一般）1食360円 → 460円 国民健康保険税条例の改正 <ul style="list-style-type: none"> 2割軽減の拡大 軽減判定所得の基準を現行の「33万円+49万円×被保険者数」から「33万円+50万円×被保険者数」に引き上げ 5割軽減の拡大 軽減判定所得の基準を現行の「33万円+27万円×被保険者数」から「33万円+27.5万円×被保険者数」に引き上げ 基礎課税額の課税限度額の引き上げ 54万円 → 58万円 8.1 高額療養費制度の改正 70歳から74歳 4区分から6区分に変更 <table border="1" style="margin-left: 20px;"> <thead> <tr> <th>所得区分</th> <th>外来(個人単位)</th> <th>外来+入院(世帯単位)</th> </tr> </thead> <tbody> <tr> <td>課税所得690万円以上</td> <td>252,600円 + (医療費の総額 - 842,000円) × 1% 【多数回該当140,100円】</td> <td></td> </tr> <tr> <td>課税所得380万円以上690万円未満</td> <td>167,400円 + (医療費の総額 - 558,000円) × 1% 【多数回該当93,000円】</td> <td></td> </tr> <tr> <td>課税所得145万円以上380万円未満</td> <td>80,100円 + (医療費の総額 - 267,000円) × 1% 【多数回該当44,400円】</td> <td></td> </tr> <tr> <td>一般</td> <td>18,000円(年間上限144,000円)</td> <td>57,600円【多数回該当44,400円】</td> </tr> <tr> <td>低所得者Ⅱ</td> <td>8,000円</td> <td>24,600円</td> </tr> <tr> <td>低所得者Ⅰ</td> <td>8,000円</td> <td>15,000円</td> </tr> </tbody> </table> 	医療分	4,641,462,707 円	支援分	1,417,018,739 円	介護分	482,725,786 円	計	6,541,207,232 円	所得区分	外来(個人単位)	外来+入院(世帯単位)	課税所得690万円以上	252,600円 + (医療費の総額 - 842,000円) × 1% 【多数回該当140,100円】		課税所得380万円以上690万円未満	167,400円 + (医療費の総額 - 558,000円) × 1% 【多数回該当93,000円】		課税所得145万円以上380万円未満	80,100円 + (医療費の総額 - 267,000円) × 1% 【多数回該当44,400円】		一般	18,000円(年間上限144,000円)	57,600円【多数回該当44,400円】	低所得者Ⅱ	8,000円	24,600円	低所得者Ⅰ	8,000円	15,000円	<p>診療報酬改定</p> <p>改定率 Δ1.19%</p> <p>本体分 0.55%</p> <p>薬価分 Δ1.65%</p> <p>材料価格 Δ0.09%</p>
医療分	4,641,462,707 円																															
支援分	1,417,018,739 円																															
介護分	482,725,786 円																															
計	6,541,207,232 円																															
所得区分	外来(個人単位)	外来+入院(世帯単位)																														
課税所得690万円以上	252,600円 + (医療費の総額 - 842,000円) × 1% 【多数回該当140,100円】																															
課税所得380万円以上690万円未満	167,400円 + (医療費の総額 - 558,000円) × 1% 【多数回該当93,000円】																															
課税所得145万円以上380万円未満	80,100円 + (医療費の総額 - 267,000円) × 1% 【多数回該当44,400円】																															
一般	18,000円(年間上限144,000円)	57,600円【多数回該当44,400円】																														
低所得者Ⅱ	8,000円	24,600円																														
低所得者Ⅰ	8,000円	15,000円																														
		<ul style="list-style-type: none"> 高額介護合算療養費制度の改正 70歳から74歳 4区分から6区分に変更 <table border="1" style="margin-left: 20px;"> <thead> <tr> <th>所得区分</th> <th>限度額</th> </tr> </thead> <tbody> <tr> <td>課税所得690万円以上</td> <td>212万円</td> </tr> <tr> <td>課税所得380万円以上690万円未満</td> <td>141万円</td> </tr> <tr> <td>課税所得145万円以上380万円未満</td> <td>67万円</td> </tr> <tr> <td>課税所得145万円未満</td> <td>56万円</td> </tr> <tr> <td>低所得Ⅱ</td> <td>31万円</td> </tr> <tr> <td>低所得Ⅰ</td> <td>19万円</td> </tr> </tbody> </table> 	所得区分	限度額	課税所得690万円以上	212万円	課税所得380万円以上690万円未満	141万円	課税所得145万円以上380万円未満	67万円	課税所得145万円未満	56万円	低所得Ⅱ	31万円	低所得Ⅰ	19万円																
所得区分	限度額																															
課税所得690万円以上	212万円																															
課税所得380万円以上690万円未満	141万円																															
課税所得145万円以上380万円未満	67万円																															
課税所得145万円未満	56万円																															
低所得Ⅱ	31万円																															
低所得Ⅰ	19万円																															

2 国民健康保険事業の事務機構と職員配置 (平成30年4月1日現在)

[保険課 計 55 人、うち長野県後期高齢者広域連合派遣2人]

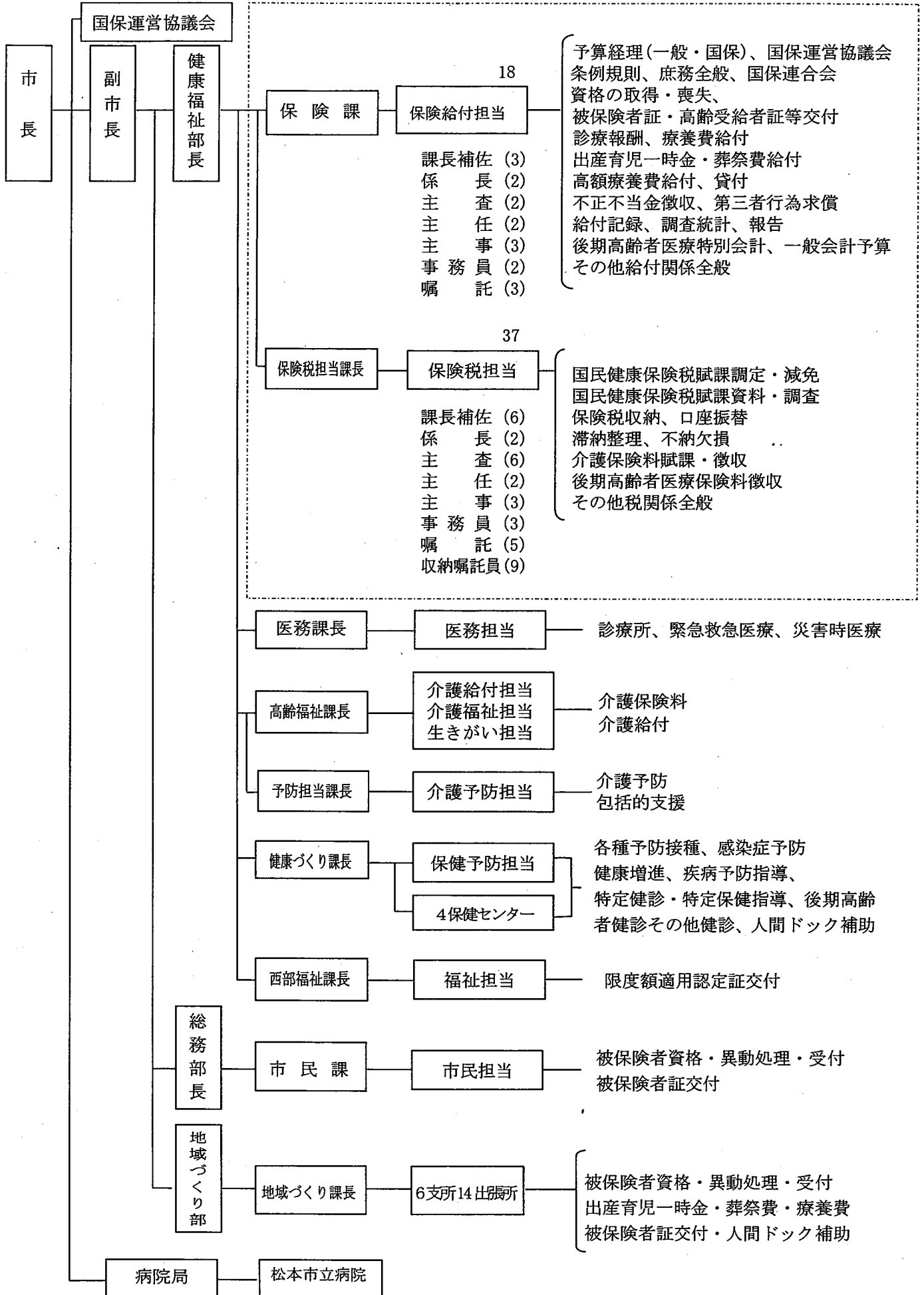

3 国民健康保険運営協議会

(1) 委員構成

公益代表	6人	}	計 21人
保険医・薬剤師代表	6人		
被保険者代表	6人		
被用者保険等保険者代表	3人		

(2) 松本市国民健康保険運営協議会委員名簿

◎会長 ○会長代理 (順不同、敬称略)

選任区分	第1回 平成29年8月29日	第2回 平成30年2月15日
公益代表	◎ 北村明也	◎ 北村明也
	○ 高山満	○ 高山満
	矢崎久	矢崎久
	草深邦子	草深邦子
	奥原仁作	奥原仁作
	大西吉恵	大西吉恵
保険医・薬剤師代表	花岡徹	花岡徹
	小林武司	小林武司
	藤原健志	藤原健志
	杉山貴	杉山貴
	大久保達人	大久保達人
	加賀美秀樹	加賀美秀樹
被保険者代表	斉藤鐘子	斉藤鐘子
	小澤和歌	小澤和歌
	御子柴直美	御子柴直美
	塩原萩野	塩原萩野
	田原辰子	田原辰子
	中島百合子	中島百合子
被用者保険等 保険者代表	川上文江	長谷川裕
	鳥羽一光	鳥羽一光
	長田正光	長田正光

(3) 運営協議会開催状況

開催年月日	主 な 事 項
29. 8. 29	<p>第1回運営協議会</p> <p>(1) 報告事項 平成28年度国民健康保険特別会計決算状況について 平成28年度国民健康保険税の収納状況について 保健事業について 安定化検討会議の意見の対応について 国民健康保険の県域化について 第2期松本市保健事業実施計画（データヘルス計画）の策定について</p> <p>(2) 出席者 20人</p>
29. 11. 10	<p>平成29年度国民健康保険運営協議会委員等研修会</p> <p>(1) 主 催 長野県・長野県国民健康保険団体連合会</p> <p>(2) 会 場 佐久市 佐久平交流センター</p> <p>(3) 研修内容 講演「長野県の国民健康保険の現状について」 講師 長野県健康福祉部健康福祉政策課 国民健康保険室長 蔵之内 充氏 講演「地域包括ケアシステムの構築と国保の役割」 講師 公益社団法人 国民健康保険中央会 理事長 原 勝則氏</p> <p>(4) 参加者 7人</p>
30. 2. 15	<p>第2回運営協議会</p> <p>(1) 協議事項 第2期保健事業実施計画（データヘルス計画）の策定について</p> <p>(2) 報告事項 松本市国民健康保険特別会計の財政状況について 国民健康保険制度の改正等について 保健事業の実施状況について</p> <p>(3) 出席者 17人</p>
30. 2. 16	<p>全国国保運営協議会会長等連絡協議会</p> <p>(1) 主 催 国民健康保険中央会</p> <p>(2) 会 場 ルポール麹町</p> <p>(3) 研修内容 ア 講演会 これからの医療・国保と社会保障 講師 厚生労働省保険局長 鈴木 俊彦氏 イ 講演会 コンパクトシティ戦略による富山型都市経営の構築 ～公共交通機関を軸としたコンパクトなまちづくり～ 講師 富山県富山市長 森 雅志氏</p> <p>(4) 出席者 会長</p>

IV 概況

1 国保被保険者の状況

(1) 被保険者数の推移

平成22年3月31日に波田町と合併し、被保険者数は平成22年度末に63,005人となりましたが、その後は一貫して減少しています。60歳以上の被保険者数は27,032人で全体の52.1%を占めます。

平成28年10月から従業員が500人を超える企業で働く、週の所定労働時間が20時間以上、年収94万円以上などの要件を満たす短時間労働者に社会保険の適用が拡大されました。平成29年4月からは500人以下の企業でも従業員の方との合意で拡大が可能となっています。

退職被保険者については、平成24年度以降、団塊世代が65歳に到達したことで、一般被保険者へ移行したことで、平成26年度末で退職者医療制度の原則廃止に伴い新規適用がなくなったことから、大幅な減少となっています。

(各年度毎事業年報による)

年度	年度末現在被保険者数 人	左記の内訳				人口に対する割合 %	国保一世帯当り被保険者数 人
		一般		退職			
		被保険者数 人	割合 %	被保険者数 人	割合 %		
25	61,258	57,454	93.8	3,804	6.2	25.3	1.7
26	59,555	56,392	94.7	3,163	5.3	24.6	1.7
27	57,553	55,346	96.2	2,207	3.8	23.9	1.7
28	54,172	52,831	97.5	1,341	2.5	22.5	1.6
29	51,871	51,207	98.7	664	1.3	21.7	1.6

(2) 被保険者数の伸び率（平成25年度末を100とした場合の指数）

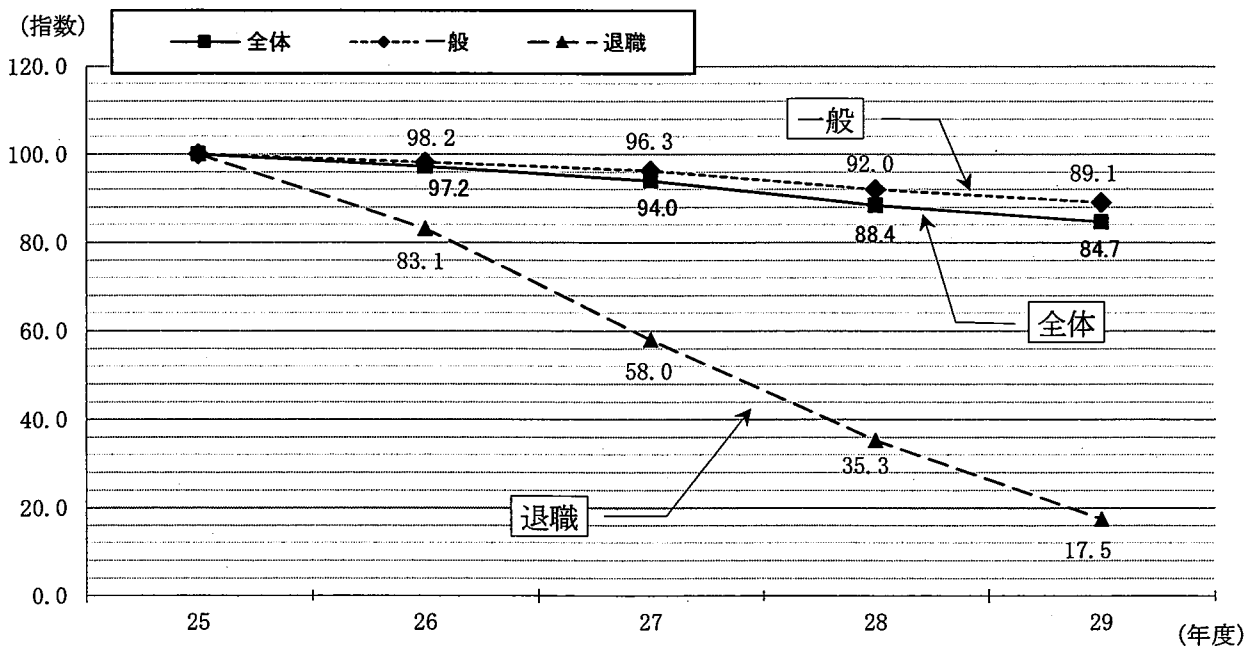

(3) 被保険者異動状況

平成29年度において被保険者の資格を取得した者は10,266人、資格を喪失した者は12,567人で被保険者数は、2,301人減少しています。社会保険離脱による資格取得者数は増加数の65.1%を占めており、対前年比0.5ポイントの増、社会保険加入による資格喪失者数は減少数の52.6%を占め、対前年比は1.8ポイントの減となっています。

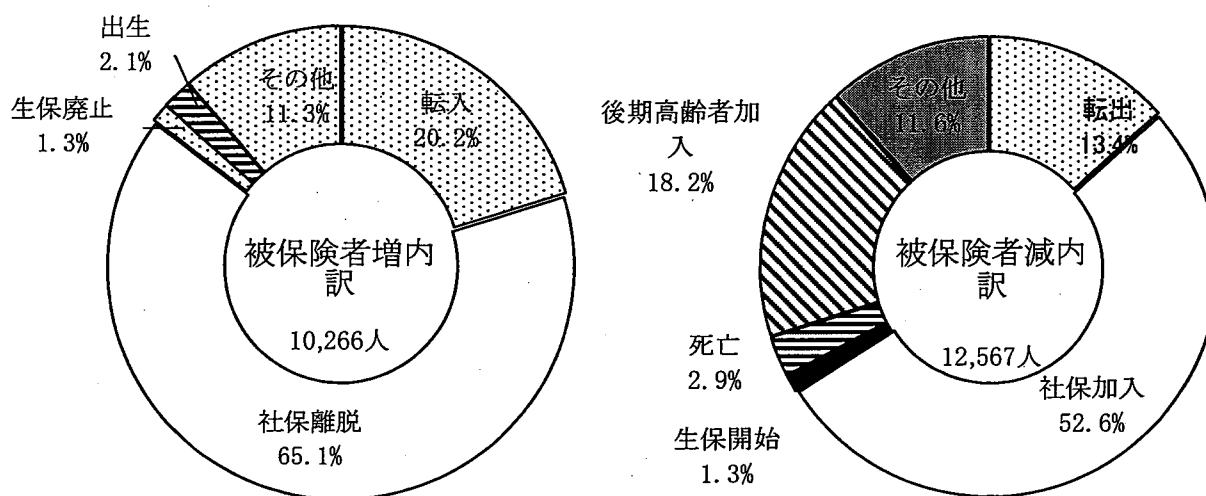

2 国保医療費の状況

平成29年度における国民健康保険の被保険者にかかる医療費総額は約194.1億円になっています。内訳は、一般被保険者にかかる医療費は190.1億円で、退職被保険者にかかる医療費は4.0億円となっています。医療費総額は、平成28年度減少に転じましたが、一人当たり医療費は、増加傾向が続いています。

(1) 医療費の推移

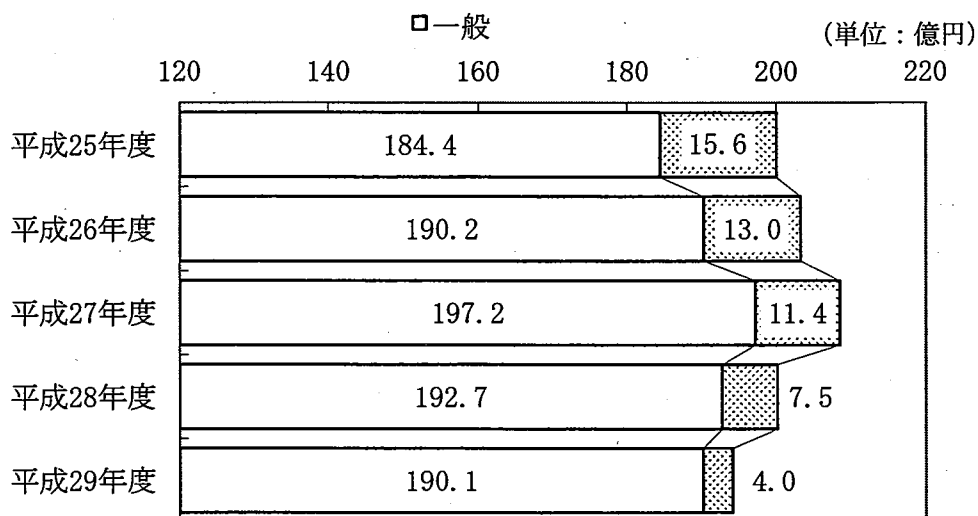

(2) 医療費伸び率の推移（伸率）

（単位：％）

項目 年度	医療費合計	国民健康保険分		
		一般	退職	計
25	1.5	2.8	△ 11.9	1.5
26	1.6	3.2	△ 16.4	1.6
27	2.6	3.6	△ 12.8	2.6
28	△ 4.0	△ 2.3	△ 34.3	△ 4.0
29	△ 3.0	△ 1.3	△ 46.7	△ 3.0

(3) 一人当たり医療費の推移

被保険者一人当たりの医療費は、全体で362,378円、前年に比べ8,173円、2.3%増加しました。

項目 年度	全体		国民健康保険分					
	円	伸率 %	一般 円	伸率 %	退職 円	伸率 %	計 円	伸率 %
25	323,966	2.2	320,096	3.0	378,095	△ 4.4	323,966	2.2
26	334,821	3.4	332,837	4.0	366,754	△ 3.0	334,821	3.4
27	353,276	5.5	350,230	5.2	416,093	13.5	353,276	5.5
28	354,205	0.3	352,239	0.6	413,863	△ 0.5	354,205	0.3
29	362,378	2.3	361,827	2.7	390,819	△ 5.6	362,378	2.3

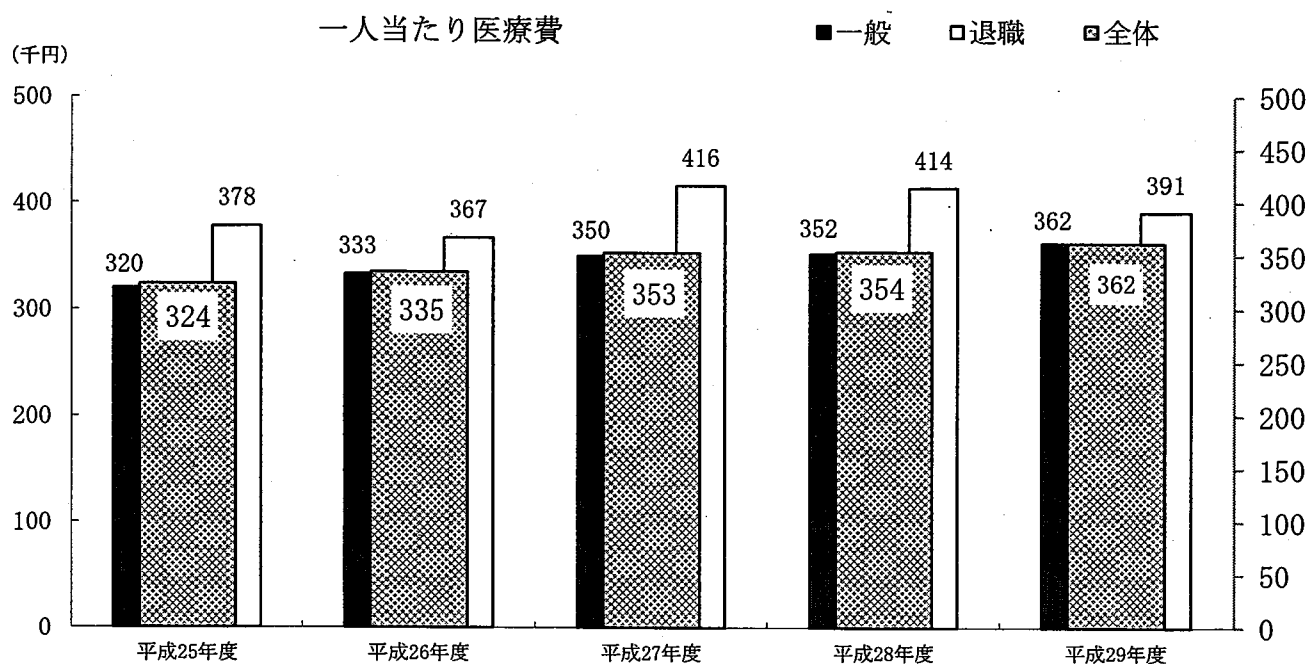

3 国保保険税の状況(現年度分)

平成29年度において、現年度分の一世帯あたりの調定額は171,431円、一人あたりの調定額は105,097円、収納率は92.18%となっています。

収納率は前年度と比べて0.49ポイント上昇しています。また、平成29年度は被保険者数の減少等により、調定額が減少しています。

年度	調定額 (千円)	収入額 (千円)	収納率 (%)	年間平均 世帯数 (世帯)	1世帯あたり 調定額 (円)	年間平均 被保険者数 (人)	1人あたり 調定額 (円)
25	5,661,435	5,120,828	90.45	35,587	159,087	61,258	92,420
26	5,512,077	4,975,798	90.27	35,509	155,230	60,709	90,795
27	5,317,787	4,832,159	90.87	34,952	152,145	59,029	90,088
28	5,862,317	5,375,121	91.69	34,020	172,320	56,504	103,750
29	5,629,608	5,189,213	92.18	32,839	171,431	53,566	105,097

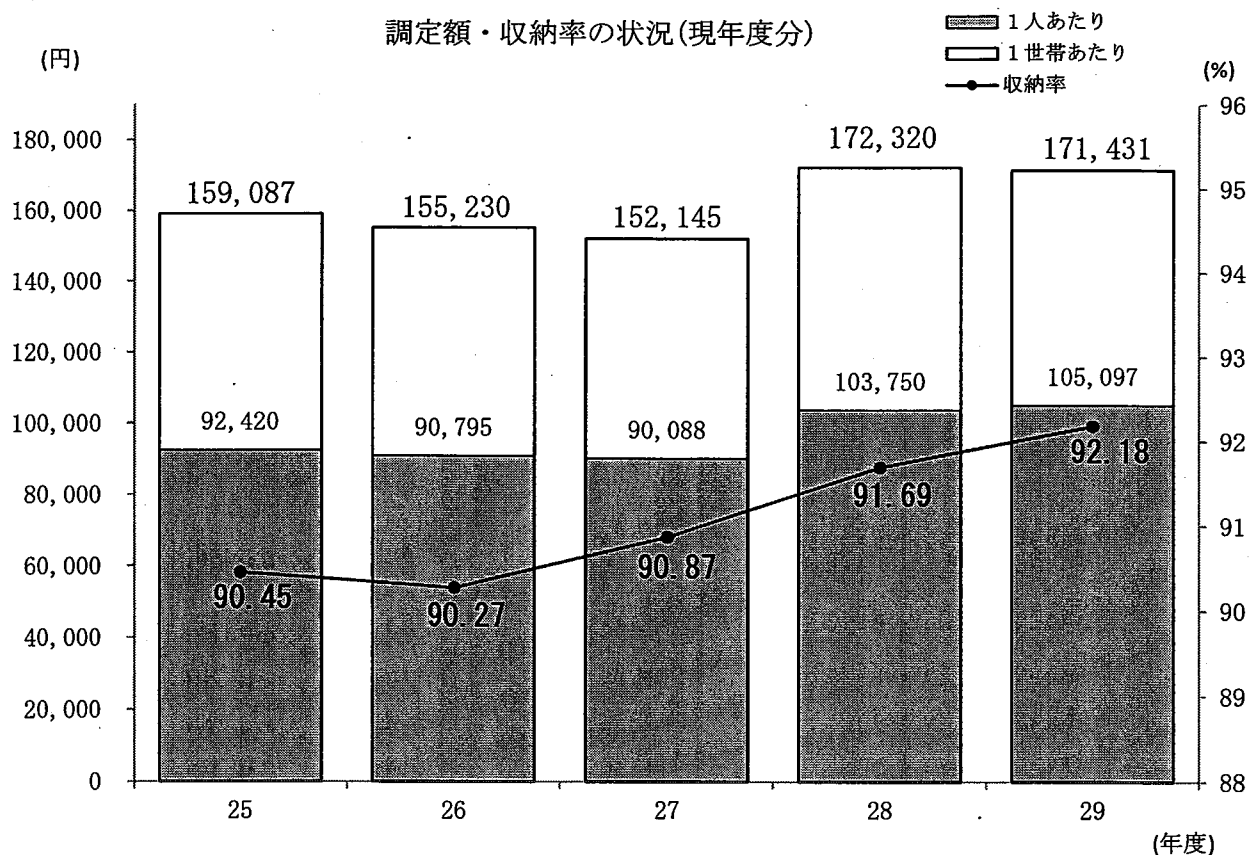

※ 国保中央会等が作成する資料との整合を図るため、22年度版から「1人当たり調定額」等の算出方法を事業年報値を用いた「現年分調定額合計÷年間平均被保険者数」等に変更しました。

※ 収入額は還付未済額を除かずに計上してあります。

4 決算概要

(1) 総括

平成28年度当初に平成29年度までの財政推計を行ったところ、高齢化の進展や医療の高度化に伴い保険給付費が増加する一方、被保険者数の減少に伴い保険税収入が減少し、従前の保険税率のままでは単年度当たり14億5,880万円の歳入不足が見込まれたことから、平成28年度に保険税率の改定（改定率13.95%）を実施しました。また、この税率改定による被保険者の急激な負担増加を緩和するため、一般会計から6億8,400万円の特例繰入れを、平成28年度、29年度の各年度に行いました。

歳入の決算額は、287億4,869万902円（対予算比101.2%、対調定比93.6%、前年度対比△2,707万8,113円、0.1%の減）、歳出の決算額は、277億6,649万2,712円（執行率97.7%、前年度対比△3億4,796万4,111円、1.2%の減）で、歳入から歳出を差し引いた形式収支は、9億8,219万8,190円（前年度対比3億2,088万5,998円の増）となりました。

なお、翌年度へ繰り越さなければならない財源はありませんので、実質収支は、形式収支と同額の9億8,219万8,190円となっています。

収支は、被保険者数の減少により保険給付費が減少したことなどから、平成28年度税率改定時の見込額より、16億937万円改善しています。これにより、今後の財政運営の安定化に備え、平成27年度に全額取り崩しを行った国民健康保険事業財政調整基金へ6億3,000万円の積立てを実施しています。

(2) 歳入

歳入の主なものは、前期高齢者交付金が71億9,408万4,731円（前年度対比6億1,868万2,512円、9.4%の増）、共同事業交付金が59億7,871万5,601円（前年度対比△3億2,300万1,401円、5.1%の減）となっています。国民健康保険税は、54億7,591万6,394円（前年度対比△1億8,850万9,799円、3.3%の減）、繰入金は、20億7,876万1,068円（前年度対比△9,745万3,823円、4.5%の減）となっています。繰入金の内訳では、税率改定による被保険者の急激な負担増加を緩和するための一般会計特例繰入金が6億8,400万円で前年度同額となっています。

(3) 歳出

歳出の主なものは、歳出全体の59.3%を占める保険給付費が164億6,138万9,255円（前年度対比△5億3,750万3,829円、3.2%の減）、共同事業拠出金が59億3,249万7,155円（前年度対比△2億7,075万4,757円、4.4%の減）、後期高齢者支援金等が30億3,493万8,528円（前年度対比△9,011万5,923円、2.9%の減）、基金積立金が6億3,000万円（皆増）となっています。

V 統計表

1 被保険者

(1) 年齢階層別国保加入状況(平成30年3月31日現在)

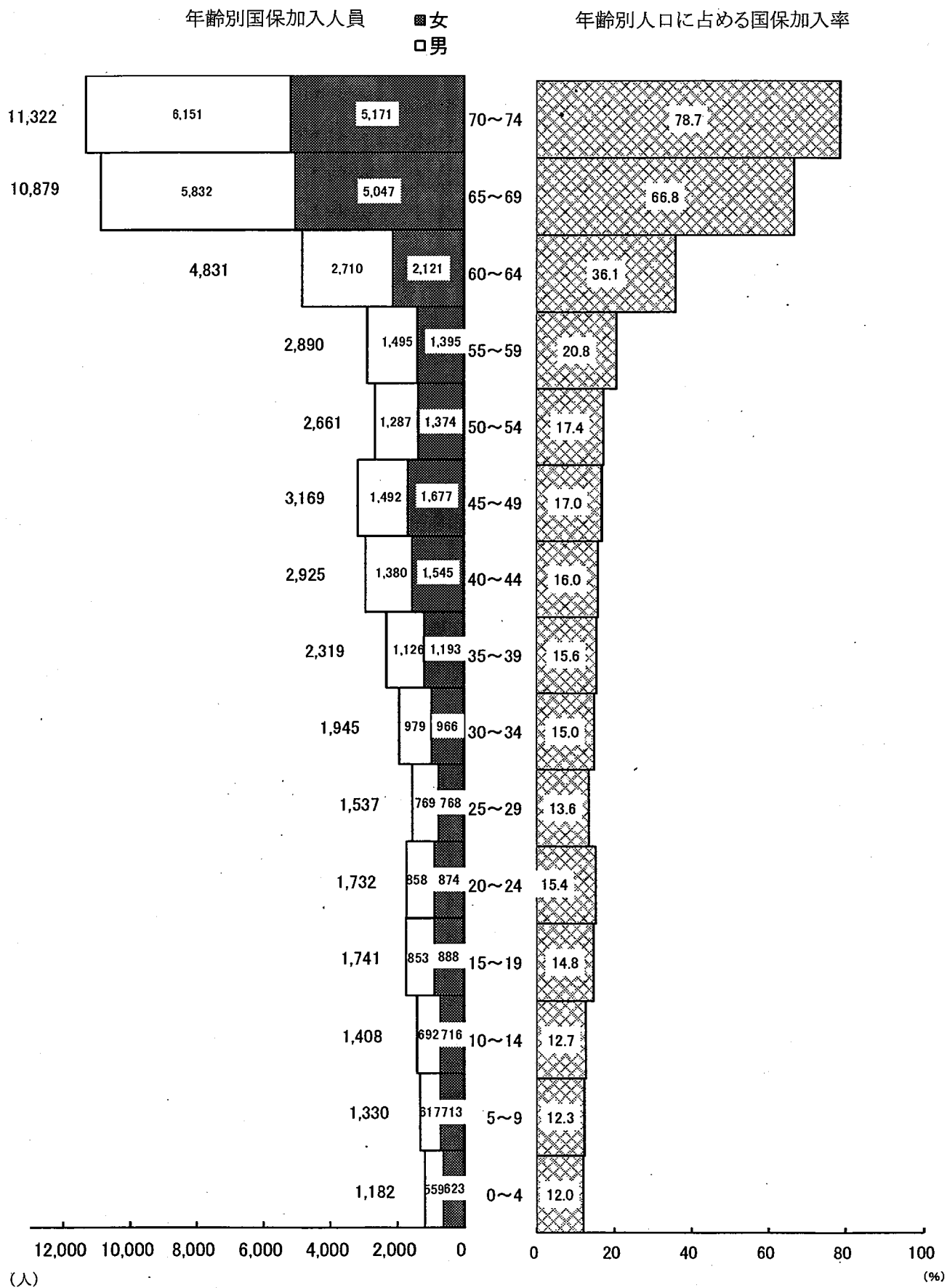

(2) 年度別国保加入状況

年度	項目	総数（登録人口）			国 保				
		世帯数	人 口	1世帯当人口	世帯数	伸 率	被保険者数	伸 率	1世帯当被保険者数
		<small>世帯</small>	<small>人</small>	<small>人</small>	<small>世帯</small>	<small>%</small>	<small>人</small>	<small>%</small>	<small>人</small>
25		101,908	242,263	2.4	35,587	△ 0.1	61,258	△ 0.7	1.7
26		102,493	241,680	2.4	35,046	△ 1.5	59,555	△ 2.8	1.7
27		102,970	241,112	2.3	34,316	△ 2.1	57,553	△ 3.4	1.7
28		103,708	240,276	2.3	32,934	△ 4.0	54,172	△ 5.9	1.6
29		104,570	239,519	2.3	32,135	△ 2.4	51,871	△ 4.3	1.6

(3) 世帯構成別国保加入状況

区分	構成区分	1人世帯	2人世帯	3人世帯	4人世帯	5人世帯	6人世帯
被保険者数（人）		18,706	18,876	7,215	4,196	2,000	552
割 合（%）		36.0	36.4	13.9	8.1	3.9	1.1
世帯数（世帯）		18,706	9,438	2,405	1,049	400	92
割 合（%）		58.2	29.4	7.5	3.3	1.2	0.3

(4) 外国人加入状況

(平成30年3月31日現在)

外国籍者人数(人)※	被 保 険 者		外国人の 国保加入割合 B/A	全被保険者に 占める外国人割合 B/全被保数
	世帯数(世帯)	人数(人)		
A		B		
	<small>世帯</small>	<small>人</small>	<small>%</small>	<small>%</small>
3,812	1,145	1,491	39.1	2.9

※住民基本台帳に登載されている外国籍者人数

(各年度末現在)

全人口に対する 国保加入割合		一般対象者		退職者医療制度					
世帯	被保険者	被保険者	割合	本人	割合	被扶養者	割合	退職者合計	割合
%	%	人	%	人	%	人	%	人	%
34.9	25.3	57,454	93.8	2,960	4.8	844	1.4	3,804	6.2
34.2	24.6	56,392	94.7	2,473	4.2	690	1.2	3,163	5.3
33.3	23.9	55,346	96.2	1,786	3.1	421	0.7	2,207	3.8
31.8	22.6	52,831	97.5	1,103	2.0	238	0.4	1,341	2.5
30.7	21.7	51,207	98.7	569	1.1	95	0.2	664	1.3

(平成30年3月31日現在)

7人世帯	8人世帯	9人世帯	10人以上世帯	計
252	56	18	0	51,871
0.5	0.1	0.0	0.0	100.0
36	7	2	0	32,135
0.1	0.0	0.0	0.0	100.0

2 財 政

(1) 平成29年度決算状況

区分	項目	款	29年度決算額	28年度決算額	比較増減	対前年比
			千円	千円	千円	%
歳		国民健康保険税	5,475,916	5,664,426	△ 188,510	96.7
		国庫支出金	5,788,495	5,986,695	△ 198,200	96.7
		県支出金	1,143,827	1,282,502	△ 138,675	89.2
		療養給付費交付金	354,298	720,600	△ 366,302	49.2
		前期高齢者交付金	7,194,085	6,575,402	618,683	109.4
		共同事業交付金	5,978,716	6,301,717	△ 323,001	94.9
		繰入金	2,078,761	2,176,215	△ 97,454	95.5
入		繰越金	661,312	0	661,312	---
		その他の収入	73,281	68,212	5,069	107.4
		計	28,748,691	28,775,769	△ 27,078	99.9

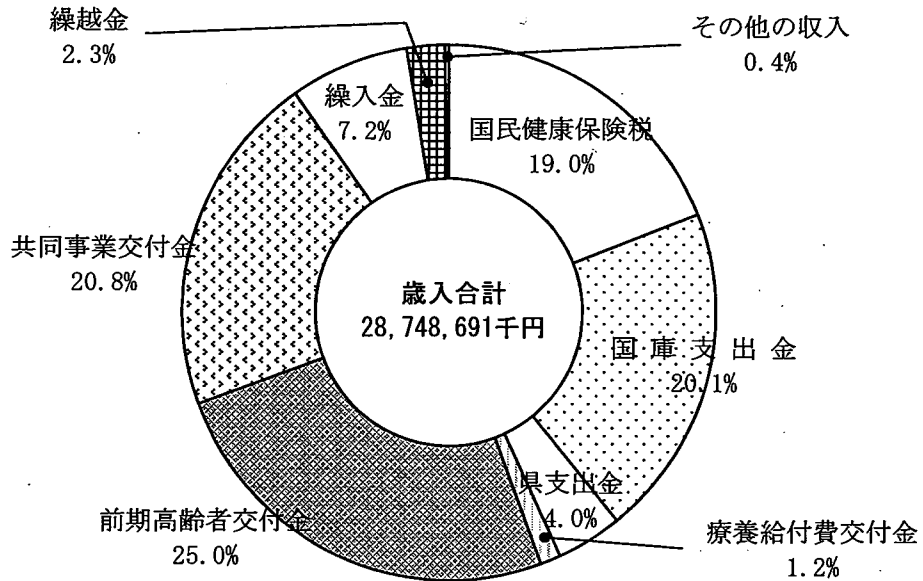

(2) 年度別決算状況

年度	歳 入									
	保険税	国庫支出金	県支出金	療養給付費交付金	前期高齢者交付金	共同事業交付金	繰入金	繰越金	その他の収入	計
25	5,424,695	5,709,546	1,219,356	1,647,318	6,556,240	2,631,087	988,799	779,628	63,974	25,020,643
26	5,237,487	5,777,440	1,341,005	1,408,394	6,591,778	2,771,600	1,386,152	442,753	100,888	25,057,497
27	5,114,110	6,158,133	1,321,019	1,086,161	6,509,789	6,208,217	2,307,328	6,713	89,876	28,801,346
28	5,664,426	5,986,695	1,282,502	720,600	6,575,402	6,301,717	2,176,215	0	68,212	28,775,769
29	5,475,916	5,788,495	1,143,827	354,298	7,194,085	5,978,716	2,078,761	661,312	73,281	28,748,691

区分	項目	款	29年度決算額	28年度決算額	比較増減	対前年比
			千円	千円	千円	%
歳出	総務費		119,664	120,027	△ 363	99.7
	保険給付費		16,461,389	16,998,893	△ 537,504	96.8
	後期高齢者支援金		3,034,939	3,125,054	△ 90,115	97.1
	前期高齢者納付金		11,054	2,293	8,761	482.1
	老人保健拠出金		61	96	△ 35	63.5
	介護納付金		1,140,035	1,155,621	△ 15,586	98.7
	共同事業拠出金		5,932,497	6,203,252	△ 270,755	95.6
	保健事業費		207,083	209,760	△ 2,677	98.7
	その他の支出		859,771	299,461	560,310	287.1
	計		27,766,493	28,114,457	△ 347,964	98.8

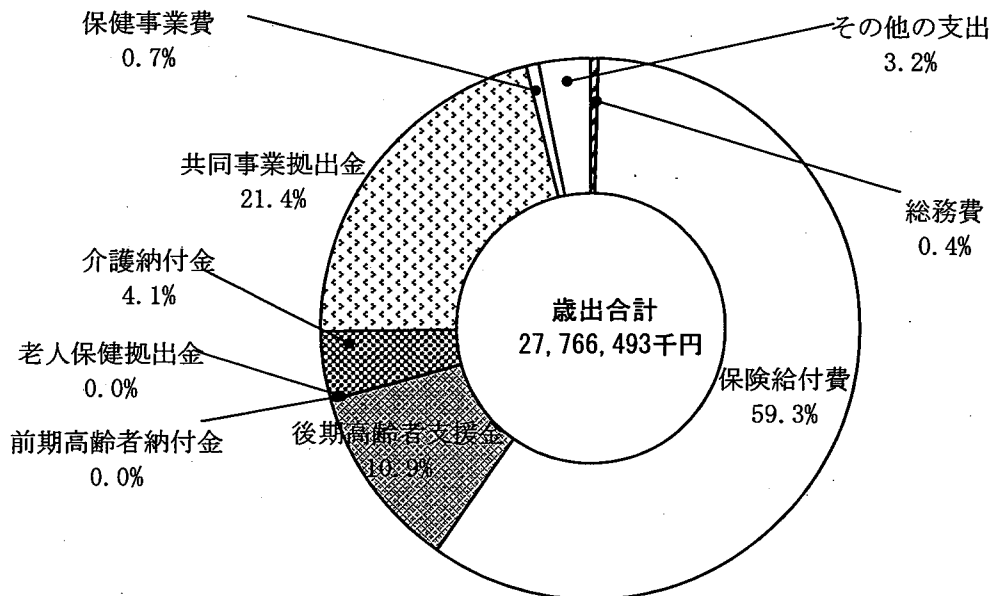

(単位:千円)

歳出										収支差引額
総務費	保険給付費	後期高齢者支援金	前期高齢者納付金	老人保健拠出金	介護納付金	共同事業拠出金	保健事業費	その他の支出	計	
107,946	16,774,841	3,212,262	3,288	131	1,344,529	2,577,639	199,960	357,294	24,577,890	442,753
109,635	17,134,755	3,223,726	2,531	122	1,383,086	2,750,722	211,956	234,251	25,050,784	6,713
111,921	17,686,565	3,253,773	2,260	122	1,257,185	6,169,049	214,327	231,245	28,926,447	△ 125,101
120,027	16,998,893	3,125,054	2,293	96	1,155,621	6,203,252	209,760	299,461	28,114,457	661,312
119,664	16,461,389	3,034,939	11,054	61	1,140,035	5,932,497	207,083	859,771	27,766,493	982,198

(3) 基金の状況

(単位：千円)

年度	前年度末現在高 A	積立額 B			取崩し額 C	当年度末現在高 A+B-C
		利子	その他の積立	計		
25	964,202	6,664	0	6,664	0	970,866
26	970,866	6,699	0	6,699	185,250	792,315
27	792,315	1,789	0	1,789	794,104	0
28	0	0	0	0	0	0
29	0	0	630,000	630,000	0	630,000

(4) 返納金

(単位：円 上段合計 下段退職再掲)

年度	項目	第三者納付金		返納金		計	
		件数	金額	件数	金額	件数	金額
25		219	13,657,386	2,995	17,833,258	3,214	31,490,644
		12	340,000	75	534,754	87	874,754
26		340	44,043,073	2,786	23,878,501	3,126	67,921,574
		53	4,238,122	65	435,156	118	4,673,278
27		430	24,177,899	1,769	14,864,770	2,199	39,042,669
		15	426,182	41	173,145	56	599,327
28		281	25,502,783	2,032	23,282,327	2,313	48,785,110
		17	372,048	27	199,493	44	571,541
29		287	17,244,120	2,305	21,095,218	2,592	38,339,338
		14	359,322	11	46,648	25	405,970

※ 件数はレセプト件数

※ 現年度調定分

(5) 高額医療費共同事業（事業実施主体：長野県国民健康保険団体連合会）

項目 年度	件数	交付金	拠出金	差引額	国庫負担金	県負担金	事業収支
		A	B	A - B = C	(B×1/4) D	(B×1/4) E	C + D + E
	件	千円	千円	千円	千円	千円	千円
24	2,713	572,479	501,490	70,989	125,372	125,372	321,733
25	2,640	503,252	568,934	△ 65,682	142,234	142,234	218,786
26	2,633	599,128	646,188	△ 47,060	161,547	161,547	276,034
27	2,964	640,675	679,721	△ 39,046	169,930	169,930	300,814
28	3,033	711,849	728,470	△ 16,621	182,118	182,118	347,615
29	2,985	595,594	650,040	△ 54,446	162,510	162,510	270,574

(6) 保険財政共同安定化事業（事業実施主体：長野県国民健康保険団体連合会）

項目 年度	件数	交付金	拠出金	差引額
		A	B	A - B
	件	千円	千円	千円
25	12,028	2,127,835	2,008,705	119,130
26	12,271	2,172,472	2,104,534	67,938
27	868,684	5,567,542	5,489,328	78,214
28	867,486	5,589,868	5,474,782	115,086
29	845,483	5,383,122	5,282,457	100,665

※ 国民健康保険災害臨時特例交付金等の臨時の国庫支出金を除く

(7) 老人保健拠出金の状況

項目 年度	加入者数			拠出金		
	70歳以上	ねたきり	計	医療費拠出金	事務費拠出金	計
	人	人	人	千円	千円	千円
25	—	—	—	0	131	131
26	—	—	—	0	122	122
27	—	—	—	0	122	122
28	—	—	—	0	96	96
29	—	—	—	0	61	61

(8) 国庫支出金の状況

項目 年度	国庫負担金						国庫補助金				国庫支出金	
	療養給付費等負担金		高額医療費共同事業負担金		特定健康診査等負担金		財政調整交付金					
	千円	伸率 %	千円	伸率 %	千円	伸率 %	普通 千円	伸率 %	特別 千円	伸率 %	合計 千円	伸率 %
25	4,045,269	△ 5.2	142,234	13.4	36,021	△ 4.6	1,284,232	△ 6.9	200,808	△ 0.5	5,708,564	△ 5.0
26	4,299,871	6.3	161,547	13.6	34,960	△ 2.9	1,082,332	△ 15.7	198,544	△ 1.1	5,777,254	1.2
27	4,435,144	3.1	169,930	5.2	41,100	17.6	1,295,279	19.7	216,525	9.1	6,157,978	6.6
28	4,328,001	△ 2.4	182,118	7.2	39,664	△ 3.5	1,197,436	△ 7.6	236,293	9.1	5,983,512	△ 2.8
29	4,204,962	△ 2.8	162,510	△ 10.8	42,862	8.1	1,117,594	△ 6.7	243,774	3.2	5,771,702	△ 3.5

※ 国民健康保険災害臨時特例交付金等の臨時の国庫支出金を除く

(10) 介護納付金分収入支出状況

項目 年度	収 入					
	保 険 税			国庫支出金		県支出金
	一 般 被保険者分	退 職 被保険者等分	計	療養給付費等 負担金	普通調整 交付金	第一号 県調整交付金
25	408,122	91,566	499,688	430,443	114,839	107,368
26	400,396	76,031	476,427	442,587	143,223	110,646
27	414,062	55,652	469,714	402,299	145,259	74,075
28	430,907	40,817	471,724	370,723	124,862	66,516
29	427,122	21,817	448,939	364,811	112,503	68,402

(11) 後期高齢者支援金等分収入支出状況

項目 年度	収 入					
	保 険 税			国庫支出金		県支出金
	一 般 被保険者分	退 職 被保険者等分	計	療養給付費等 負担金	普通調整 交付金	第一号 県調整交付金
24	1,034,947	95,257	1,130,204	902,607	363,375	225,548
25	1,038,577	85,856	1,124,433	939,885	357,335	235,972
26	1,029,804	72,009	1,101,813	964,751	296,649	241,187
27	1,026,322	52,176	1,078,498	987,050	324,896	181,252
28	1,283,660	46,897	1,330,557	979,084	300,145	177,858
29	1,266,139	25,349	1,291,488	967,364	309,817	181,380

(9) 県支出金の状況

項目 年度	県負担金				県補助金				県支出金	
	高額医療 費共 同事 業負 担金	伸率	特定健康 診査等 負担金	伸率	財政調整交付金					
					普通	伸率	特別	伸率	合計	伸率
	千円	%	千円	%	千円	%	千円	%	千円	%
25	142,233	13.4	33,616	5.6	948,724	△ 5.5	94,783	6.7	1,219,356	△ 2.4
26	161,547	13.6	35,845	6.6	1,033,628	8.9	109,985	16.0	1,341,005	10.0
27	169,930	5.2	35,282	△ 1.6	822,519	△ 20.4	293,288	166.7	1,321,019	△ 1.5
28	182,118	7.2	36,231	2.7	788,925	△ 4.1	275,228	△ 6.2	1,282,502	△ 2.9
29	162,510	△ 10.8	33,509	△ 7.5	711,902	△ 9.8	235,906	△ 14.3	1,143,827	△ 10.8

(単位:千円)

繰入金		小計 (単年度収入) A	支出		小計 (単年度支出) B	単年度収支差 A-B
保険基盤安定 (保険税軽減分)	保険基盤安定 (保険者支援分)		介護納付金	その他の支出		
45,443	11,961	1,209,742	1,344,529	1,919	1,346,448	△ 136,706
48,674	13,012	1,234,569	1,383,086	2,675	1,385,761	△ 151,192
48,473	32,583	1,172,403	1,257,185	2,415	1,259,600	△ 87,197
51,084	34,151	1,119,060	1,155,621	3,169	1,158,790	△ 39,730
50,487	33,596	1,078,738	1,140,035	4,513	1,144,548	△ 65,810

(単位:千円)

療養給付費等 交付金	小計 (単年度収入) A	支出		小計 (単年度支出) B	単年度収支差 A-B
		後期高齢者 支援金	その他の支出		
265,425	2,887,159	3,087,233	4,274	3,091,507	△ 204,348
270,945	2,928,570	3,212,262	4,167	3,216,429	△ 287,859
208,652	2,813,052	3,223,726	4,763	3,228,489	△ 415,437
169,030	2,740,726	3,253,773	4,279	3,258,052	△ 517,326
65,196	2,852,840	3,125,054	6,249	3,131,303	△ 278,463
11,710	2,761,759	3,034,939	8,724	3,043,663	△ 281,904

3 保険税

(1) 課税状況

① 年度別課税状況

(医療保険分)

項目 年	納期 回数	税料 別	資格 区分	賦課割合			税率			最高税額 円	最低税額 円
				所得割 %	均等割 %	平等割 %	所得割 %	均等割 円	平等割 円		
25	9	税	一般	58.7	24.0	17.3	7.9	17,100	21,000	510,000	11,400
			退職	66.2	21.3	12.5					
			合計	58.9	24.0	17.1					
26	9	税	一般	59.3	24.0	16.7	7.9	17,100	21,000	510,000	11,400
			退職	59.6	26.7	13.7					
			合計	59.4	24.0	16.6					
27	9	税	一般	59.0	24.1	16.9	7.9	17,100	21,000	520,000	11,400
			退職	60.8	24.7	14.5					
			合計	59.1	24.1	16.8					
28	9	税	一般	60.2	23.4	16.4	9.1	18,800	22,700	540,000	12,400
			退職	63.4	23.0	13.6					
			合計	60.3	23.3	16.4					
29	9	税	一般	60.3	23.2	16.5	9.1	18,800	22,700	540,000	12,400
			退職	61.3	24.4	14.3					
			合計	60.3	23.2	16.5					

(後期高齢者支援金分)

項目 年度	納期 回数	税料 別	資格 区分	賦課割合			税率			最高税額 円	最低税額 円
				所得割 %	均等割 %	平等割 %	所得割 %	均等割 円	平等割 円		
25	9	税	一般	59.1	24.2	16.7	2.4	5,100	6,000	140,000	3,300
			退職	62.6	23.9	13.5					
			合計	59.3	24.2	16.5					
26	9	税	一般	60.3	23.8	15.9	2.4	5,100	6,000	160,000	3,300
			退職	63.6	23.4	13.0					
			合計	60.5	23.8	15.7					
27	9	税	一般	60.2	23.8	16.0	2.4	5,100	6,000	170,000	3,300
			退職	61.8	24.4	13.8					
			合計	60.3	23.8	15.9					
28	9	税	一般	61.2	23.3	15.5	3.2	6,500	7,400	190,000	4,100
			退職	64.3	22.9	12.8					
			合計	61.3	23.3	15.4					
29	9	税	一般	61.3	23.1	15.6	3.2	6,500	7,400	190,000	4,100
			退職	62.3	24.3	13.4					
			合計	61.3	23.1	15.6					

(介護納付金分)

項目 年度	納期 回数	税料 別	資格 区分	賦課割合			税率			最高税額 円	最低税額 円
				所得割 %	均等割 %	平等割 %	所得割 %	均等割 円	平等割 円		
25	9	税	一般	58.9	21.9	19.2	2.5	6,000	6,300	120,000	3,600
			退職	57.8	24.1	18.1					
			合計	58.7	22.3	19.0					
26	9	税	一般	60.0	21.3	18.7	2.5	6,000	6,300	140,000	3,600
			退職	41.3	23.6	17.7					
			合計	59.8	21.6	18.6					
27	9	税	一般	60.9	20.8	18.3	2.5	6,000	6,300	160,000	3,600
			退職	57.2	24.3	18.5					
			合計	60.4	21.2	18.4					
28	9	税	一般	60.7	20.9	18.4	2.6	6,400	6,700	160,000	3,900
			退職	58.2	23.5	18.3					
			合計	60.5	21.1	18.4					
29	9	税	一般	60.9	20.7	18.4	2.6	6,400	6,700	160,000	3,900
			退職	54.8	25.0	20.2					
			合計	60.6	21.0	18.4					

(各年度決算数値)

調定額		一世帯当り		一人当り		課税限度額超過該当世帯		
	前年比	調定額	前年比	調定額	前年比	世帯数	割合	限度超過額
千円	%	円	%	円	%	世帯	%	千円
3,666,036	100.9			60,772	101.0	843	2.7	370,466
292,132	89.8	114,337	99.7	66,714	97.3	20	1.2	7,224
3,958,168	100.0			61,002	100.8	863	2.6	377,690
3,601,031	98.2			63,857	105.1	1,025	2.6	393,266
242,389	83.0	109,667	95.9	76,632	114.9	93	3.5	19,673
3,843,420	97.1			64,535	105.8	1,118	2.7	412,939
3,530,404	98.0			55,351	86.7	915	2.4	335,118
171,756	70.9	93,547	85.3	51,057	66.6	62	3.3	12,060
3,702,160	96.3			55,135	85.4	977	2.5	347,178
3,855,382	109.2			62,414	112.8	1,141	3.0	493,923
133,974	78.0	103,881	111.0	57,500	112.6	53	3.7	10,719
3,989,356	107.8			62,235	112.9	1,194	3.1	504,642
3,765,317	97.7			63,017	101.0	1,127	3.0	456,276
69,318	51.7	102,374	98.5	48,542	84.4	30	3.3	7,629
3,834,635	96.1			62,679	100.7	1,157	3.1	463,905

調定額		一世帯当り		一人当り		課税限度額超過該当世帯		
	前年比	調定額	前年比	調定額	前年比	世帯数	割合	限度超過額
千円	%	円	%	円	%	世帯	%	千円
1,085,410	100.9			18,014	100.9	1,020	3.2	125,756
86,915	89.8	33,899	99.7	19,869	97.2	24	1.5	2,498
1,172,325	100.0			18,086	100.4	1,044	3.2	128,254
1,084,725	99.9			19,235	106.8	948	2.4	114,497
73,087	84.1	33,036	97.5	23,106	116.3	88	3.3	5,704
1,157,812	98.8			19,441	107.5	1,036	2.5	120,201
1,067,912	98.5			16,743	87.0	764	2.0	92,538
51,977	71.1	28,297	85.7	15,451	66.9	52	2.8	3,282
1,119,889	96.7			16,678	85.8	816	2.1	95,820
1,336,518	125.2			21,637	129.2	1,129	3.0	172,694
46,531	89.5	36,014	127.3	19,970	129.2	53	3.7	3,745
1,383,049	123.5			21,576	129.4	1,182	3.1	176,439
1,306,534	97.8			21,866	101.1	1,114	3.0	159,450
24,087	51.8	35,524	98.6	16,868	84.5	30	3.2	2,672
1,330,621	96.2			21,750	100.8	1,144	3.1	162,122

調定額		一世帯当り		一人当り		課税限度額超過該当世帯		
	前年比	調定額	前年比	調定額	前年比	世帯数	割合	限度超過額
千円	%	円	%	円	%	世帯	%	千円
438,207	99.8			24,868	100.7	666	4.9	76,570
92,736	90.1	29,990	99.2	22,634	97.8	42	1.9	4,515
530,943	97.9			24,538	100.6	708	4.4	81,085
433,653	99.0			21,713	87.3	614	3.6	56,473
77,189	83.2	25,375	84.6	18,064	79.8	88	2.8	6,776
510,842	96.2			21,070	85.9	702	3.4	63,249
440,280	101.5			22,296	102.7	435	2.6	44,584
55,455	71.8	26,443	104.2	17,981	99.5	43	1.9	3,576
495,735	97.0			21,713	103.1	478	2.5	48,160
449,882	102.2			23,436	105.1	489	3.0	51,099
40,030	72.2	27,663	104.6	18,900	105.1	35	2.1	2,519
489,912	98.8			22,985	105.9	524	3.0	53,618
443,889	98.7			23,759	101.4	500	3.1	56,144
20,462	51.1	27,756	100.3	15,837	83.8	16	1.5	1,775
464,351	94.8			23,247	101.1	516	3.1	57,919

② 課税階層別課税状況

(医療保険分)

課税ランク 項目	1～ 12,400円 (7割軽減 1人世帯相当額)	12,401～ 18,000円 (7割軽減 2人世帯相当額)	18,001～ 23,700円 (7割軽減 3人世帯相当額)	23,701～ 100,000円	100,001～ 200,000円
件数	6,982	2,171	955	10,237	6,826
課税総額	78,442	36,566	20,918	549,411	987,596
1世帯当り 課税額	11,235	16,843	21,904	53,669	144,682

(後期高齢者支援金分)

課税ランク 項目	1～ 3,900円 (7割軽減 1人世帯相当額)	3,901～ 5,800円 (7割軽減 2人世帯相当額)	5,801～ 7,700円 (7割軽減 3人世帯相当額)	7,701～ 30,000円	30,001～ 50,000円
件数	1,572	6,214	1,942	9,606	4,634
課税総額	3,788	26,242	12,343	158,145	184,463
1世帯当り 課税額	2,410	4,223	6,356	16,463	39,806

(介護納付金分)

課税ランク 項目	1～ 4,100円 (7割軽減 1人世帯相当額)	4,101～ 6,100円 (7割軽減 2人世帯相当額)	6,101～ 8,000円	8,001～ 30,000円	30,001～ 50,000円
件数	3,428	427	730	5,030	1,835
課税総額	12,294	2,350	4,900	78,234	71,494
1世帯当り 課税額	3,586	5,504	6,712	15,553	38,961

(平成30年度 本算定時)

200,001～ 300,000円	300,001～ 400,000円	400,001～ 500,000円	500,001～ 540,000円	計
件	件	件	件	件
2,995	1,219	631	154	32,170
千円	千円	千円	千円	千円
729,284	418,699	280,999	80,114	3,182,029
円	円	円	円	円
243,501	343,477	445,323	520,221	98,913

50,001～ 100,000円	100,001～ 130,000円	130,001～ 140,000円	140,001～ 190,000円	計
件	件	件	件	件
5,942	1,240	246	1,738	33,134
千円	千円	千円	千円	千円
418,169	140,585	33,233	307,664	1,284,632
円	円	円	円	円
70,375	113,375	135,093	177,022	38,771

50,001～ 90,000円	90,001～ 100,000円	100,001～ 120,000円	120,001～ 160,000円	計
件	件	件	件	件
1,650	213	295	740	14,348
千円	千円	千円	千円	千円
108,850	20,144	32,236	110,805	441,307
円	円	円	円	円
65,970	94,573	109,275	149,736	30,757

③ 軽減世帯の状況

(医療保険分)

項目 年度	7 割 軽 減 額					5 割 軽 減 額				
	件 数	伸 率	軽減額	伸 率	税に占める割合	件 数	伸 率	軽減額	伸 率	税に占める割合
25	9,198	1.1	279,617	1.6	7.1	1,972	△ 0.8	59,199	2.4	1.5
	478	△ 24.8	13,622	△ 17.3	0.1	84	△ 60.4	2,421	△ 38.0	0.8
26	8,960	△ 2.6	266,906	△ 4.5	6.9	4,563	131.4	116,925	97.5	3.0
	452	△ 5.4	13,229	△ 2.9	5.5	271	222.6	7,373	204.5	3.1
27	9,043	0.9	267,561	0.2	7.2	5,005	9.7	126,621	8.3	3.4
	385	△ 14.8	11,188	△ 15.4	6.4	233	△ 14.0	6,543	△ 11.3	3.7
28	8,927	△ 1.3	287,920	7.6	5.7	4,986	△ 0.4	136,847	8.1	2.7
	260	△ 32.5	8,515	△ 23.9	5.2	152	△ 34.8	4,591	△ 29.8	2.8
29	8,717	△ 2.4	278,846	△ 3.2	5.8	4,981	△ 0.1	133,150	△ 2.7	2.8
	176	△ 32.3	5,403	△ 36.5	5.5	100	△ 34.2	2,845	△ 38.0	2.9

(後期高齢者支援金分)

項目 年度	7 割 軽 減 額					5 割 軽 減 額				
	件 数	伸 率	軽減額	伸 率	税に占める割合	件 数	伸 率	軽減額	伸 率	税に占める割合
25	9,198	1.1	81,809	1.6	7.1	1,972	△ 0.8	17,418	2.4	1.5
	478	△ 24.8	3,998	△ 17.1	4.7	84	△ 60.4	723	△ 37.2	0.8
26	8,960	△ 2.6	78,060	△ 4.6	6.7	4,563	131.4	34,324	97.1	3.1
	452	△ 5.4	3,869	△ 3.2	5.3	271	222.6	2,167	199.7	3.0
27	9,043	0.9	78,242	0.2	7.0	5,005	9.7	37,166	8.3	3.3
	385	△ 14.8	3,272	△ 15.4	6.1	233	△ 14.0	1,923	△ 11.3	3.6
28	8,927	△ 1.3	96,913	23.9	5.6	4,986	△ 0.4	46,295	24.6	2.7
	260	△ 32.5	2,867	△ 12.4	5.0	152	△ 34.8	1,556	△ 19.1	2.7
29	8,717	△ 2.4	93,844	△ 3.2	5.7	4,981	△ 0.1	45,030	△ 2.7	2.7
	176	△ 32.3	1,818	△ 36.6	5.3	100	△ 34.2	964	△ 38.0	2.8

(介護納付金分)

項目 年度	7 割 軽 減 額					5 割 軽 減 額				
	件 数	伸 率	軽減額	伸 率	税に占める割合	件 数	伸 率	軽減額	伸 率	税に占める割合
25	4,264	△ 1.2	36,982	△ 1.3	7.1	1,051	△ 4.7	7,245	△ 4.4	1.4
	550	△ 13.0	4,769	△ 7.6	5.6	153	△ 27.1	1,073	△ 17.7	1.3
26	3,954	△ 7.3	33,958	△ 8.2	6.7	2,028	93.0	13,081	80.6	2.5
	507	△ 7.8	4,155	△ 12.9	5.9	388	153.6	2,448	128.1	3.5
27	3,761	△ 4.9	32,136	△ 5.4	6.5	2,147	5.9	13,871	6.0	2.8
	428	△ 15.6	3,492	△ 16.0	6.8	336	△ 13.4	2,124	△ 13.2	4.1
28	3,626	△ 3.6	33,123	3.1	5.5	2,001	△ 6.8	13,674	△ 1.4	2.3
	296	△ 30.8	2,469	△ 29.3	5.6	240	△ 28.6	1,473	△ 30.6	3.4
29	3,494	△ 3.6	31,894	△ 3.7	5.6	1,876	△ 6.2	12,789	△ 6.5	2.2
	197	△ 33.4	1,580	△ 36.0	6.6	157	△ 34.6	882	△ 40.1	3.7

④ 所得稼得区分別納税義務者状況(全体)

項目 年度	給与所得者		営業所得者		農業所得者		その他の 事業所得者		その他の所得者	
	人	割合	人	割合	人	割合	人	割合	人	割合
25	22,111	62.1	3,615	10.2	572	1.6	0	0.0	2,958	8.3
項目 年度	給与所得者		営業所得者		農業所得者		年金収入		不動産	
	人	割合	人	割合	人	割合	人	割合	人	割合
26	25,057	26.0	5,629	5.8	2,374	2.5	27,496	28.6	2,698	2.8
27	24,647	25.9	5,578	5.9	2,329	2.5	27,400	28.8	2,691	2.8
28	24,666	26.5	5,595	6.0	2,263	2.4	26,939	28.9	2,597	2.8
29	22,651	25.7	5,507	6.3	2,158	2.4	25,925	29.4	2,527	2.9

(本算定時 上段:総数 下段:退職再掲)

2割軽減額					合計				
件数	伸率	軽減額	伸率	税に占める割合	件数	伸率	軽減額	伸率	税に占める割合
件	%	千円	%	%	件	%	千円	%	%
4,807	△ 0.1	47,935	0.1	1.2	15,977	0.5	386,751	1.5	9.9
332	△ 41.1	3,008	△ 22.4	1.0	894	△ 36.7	19,051	△ 21.4	6.6
4,056	△ 15.6	42,444	△ 11.5	1.1	17,579	10.0	426,275	10.2	11.1
224	△ 32.5	2,634	△ 12.4	1.1	947	5.9	23,236	22.0	9.6
4,016	△ 1.0	41,547	△ 2.1	1.1	18,064	2.8	435,729	2.2	11.8
176	△ 21.4	2,019	△ 23.3	1.2	794	△ 16.2	19,750	△ 15.0	11.3
4,044	0.7	45,035	8.4	0.9	17,957	△ 0.6	469,802	7.8	9.3
133	△ 24.4	1,636	△ 19.0	1.0	545	△ 31.4	14,742	△ 25.4	9.0
3,771	△ 6.8	41,557	△ 7.7	0.9	17,469	△ 2.7	453,553	△ 3.5	9.5
84	△ 36.8	923	△ 43.6	0.9	360	△ 33.9	9,171	△ 37.8	9.4

2割軽減額					合計				
件数	伸率	軽減額	伸率	税に占める割合	件数	伸率	軽減額	伸率	税に占める割合
件	%	千円	%	%	件	%	千円	%	%
4,807	△ 0.1	14,064	0.1	1.2	15,977	0.5	113,291	1.5	9.8
332	△ 41.1	891	△ 22.4	1.0	894	△ 36.7	5,612	△ 21.1	6.6
4,056	△ 15.6	12,464	△ 11.4	1.1	17,579	10.0	124,848	10.2	10.8
224	△ 32.5	775	△ 13.0	1.1	947	5.9	6,811	21.4	9.4
4,016	△ 1.0	12,199	△ 2.1	1.1	18,064	2.8	127,607	2.2	11.4
176	△ 21.4	593	△ 23.5	1.1	794	△ 16.2	5,788	△ 15.0	11.0
4,044	0.7	15,241	24.9	0.9	17,957	△ 0.6	158,449	24.2	9.1
133	△ 24.4	555	△ 6.4	1.0	545	△ 31.4	4,978	△ 14.0	8.8
3,771	△ 6.8	14,063	△ 7.7	0.9	17,469	△ 2.7	152,937	△ 3.5	9.2
84	△ 36.8	313	△ 43.6	0.9	360	△ 33.9	3,095	△ 37.8	9.1

2割軽減額					合計				
件数	伸率	軽減額	伸率	税に占める割合	件数	伸率	軽減額	伸率	税に占める割合
件	%	千円	%	%	件	%	千円	%	%
2,182	△ 2.4	5,641	△ 2.5	1.1	7,497	△ 2.0	49,868	△ 1.9	9.6
487	△ 11.8	1,254	△ 3.7	1.5	1,190	△ 14.6	7,096	△ 8.6	8.4
1,897	△ 13.1	4,900	△ 13.1	0.9	7,879	5.1	51,939	4.2	10.2
357	△ 26.7	898	△ 28.4	1.3	1,252	5.2	7,501	5.7	10.7
1,804	△ 4.9	4,674	△ 4.6	1.0	7,712	△ 2.1	50,681	△ 2.4	10.3
268	△ 24.9	669	△ 25.5	1.3	1,032	△ 17.6	6,285	△ 16.2	12.3
1,793	△ 0.6	4,891	4.6	0.8	7,420	△ 3.8	51,688	2.0	8.6
211	△ 21.3	521	△ 22.1	1.2	747	△ 27.6	4,463	△ 29.0	10.2
1,599	△ 10.8	4,386	△ 10.3	0.8	6,969	△ 6.1	49,069	△ 5.1	8.6
130	△ 38.4	292	△ 44.0	1.2	484	△ 35.2	2,754	△ 38.3	11.5

(本算定時)

		総所得金額のない者		計			
		割合		割合			
		人	%	人	%		
		6,331	17.8	35,587	100.0		
配当	割合	その他所得		計			
		割合		割合			
人	%	人	%	人	%		
715	0.7	3,589	3.7	28,738	29.8	96,296	100.0
774	0.8	3,642	3.8	27,959	29.4	95,020	100.0
804	0.9	3,648	3.9	26,571	28.5	93,083	100.0
766	0.9	3,699	4.2	24,873	28.2	88,106	100.0

(2) 収納状況

① 年度別保険税収納状況

ア 全体

年度	区分	調定額	前年比	収納額	前年比	収納率	不納欠損額	収入未済額	前年比
		千円	%	千円	%	%	千円	千円	%
25	現年度	5,661,435	99.8	5,120,828	99.6	90.45	840	539,767	101.3
	滞繰分	1,834,050	93.2	303,867	91.2	16.57	237,210	1,292,973	97.9
	計	7,495,485	98.1	5,424,695	99.1	72.37	238,050	1,832,740	98.9
26	現年度	5,512,077	97.4	4,975,798	97.2	90.27	49	536,230	99.3
	滞繰分	1,797,585	98.0	261,689	86.1	14.56	236,723	1,299,173	100.5
	計	7,309,662	97.5	5,237,487	96.5	71.65	236,772	1,835,403	100.1
27	現年度	5,317,787	96.5	4,832,159	97.1	90.87	14	485,614	90.6
	滞繰分	1,926,004	107.1	281,951	107.7	14.64	220,533	1,423,520	109.6
	計	7,243,791	99.1	5,114,110	97.6	70.60	220,547	1,909,134	104.0
28	現年度	5,862,317	110.2	5,375,121	111.2	91.69	165	487,031	100.3
	滞繰分	1,863,165	96.7	289,305	102.6	15.53	241,335	1,332,525	93.6
	計	7,725,482	106.6	5,664,426	110.8	73.32	241,500	1,819,556	95.3
29	現年度	5,629,608	96.0	5,189,213	96.5	92.18	0	440,395	90.4
	滞繰分	1,793,476	96.3	286,704	99.1	15.99	248,467	1,258,305	94.4
	計	7,423,084	96.1	5,475,917	96.7	73.77	248,467	1,698,700	93.4

イ 退職分(再掲)

年度	区分	調定額	前年比	収納額	前年比	収納率	不納欠損額	収入未済額	前年比
		千円	%	千円	%	%	千円	千円	%
25	現年度	471,783	89.9	450,320	90.1	95.45	103	21,360	85.4
	滞繰分	89,516	92.5	15,960	88.5	17.83	8,261	65,295	100.0
	計	561,299	90.3	466,280	90.0	83.07	8,364	86,655	95.9
26	現年度	392,667	83.2	373,520	82.9	95.12	0	19,147	89.6
	滞繰分	88,164	98.5	13,323	83.5	15.11	6,384	68,457	104.8
	計	480,831	85.7	386,843	83.0	80.45	6,384	87,604	101.1
27	現年度	279,189	71.1	266,122	71.2	95.32	0	13,067	68.2
	滞繰分	83,950	95.2	14,280	107.2	17.01	6,114	63,556	92.8
	計	363,139	75.5	280,402	72.5	77.22	6,114	76,623	87.5
28	現年度	220,535	79.0	210,673	79.2	95.53	66	9,796	75.0
	滞繰分	77,359	92.1	13,222	92.6	17.09	11,387	52,750	83.0
	計	297,894	82.0	223,895	79.8	75.16	11,453	62,546	81.6
29	現年度	113,867	51.6	109,574	52.0	96.23	0	4,293	43.8
	滞繰分	64,973	84.0	11,145	84.3	17.15	11,455	42,373	80.3
	計	178,840	60.0	120,719	53.9	67.50	11,455	46,666	74.6

② 納付方法別保険税収納状況（現年度課税分）

（ ）内は構成別割合

区分	戸別徴収		口座振替	自主納付	年金特徴	計
	嘱託徴収員10人	職員		（窓口徴収 銀行振込等）		
対象世帯数	— 世帯	— 世帯	14,705 (39.78) 世帯	14,380 (38.90) 世帯	7,881 (21.32) 世帯	36,966 世帯
保険税調定額	— 千円	— 千円	2,792,173 千円	2,290,733 千円	546,702 千円	5,629,608 千円
保険税収納額	27,862 千円	95 千円	2,653,257 千円	1,961,297 千円	546,702 千円	5,189,213 千円
収納率	— %	— %	95.02 %	85.62 %	100.00 %	92.18 %

③ 課税額段階別滞納状況（現年度課税分）

項目	課税額段階										計
	0～ 100,000円	100,001～ 200,000円	200,001～ 300,000円	300,001～ 400,000円	400,001～ 500,000円	500,001～ 600,000円	600,001～ 700,000円	700,001～ 800,000円	800,001～ 890,000円		
滞納数	2,532 件	893 件	535 件	315 件	142 件	80 件	41 件	32 件	43 件	4,613 件	
滞納額	72,505 千円	90,521 千円	85,358 千円	72,716 千円	42,095 千円	28,341 千円	15,317 千円	15,041 千円	18,501 千円	440,395 千円	

④ 50万円以上滞納状況

ア 現年、滞繰別状況

区分	義務者数 (人)	期別数 (件)	滞納額 (千円)
滞繰のみ	204	4,742	166,143
現年のみ	24	167	19,054
現年＋滞繰	724	23,690	698,681
滞繰計	928	23,193	692,925
現年計	748	5,406	190,953
合計	952	28,599	883,878

イ 滞納金額別状況

年度	区分	義務者数			期別数			滞納額		
		数 (人)	割合 (%)	前年比 (%)	数 (件)	割合 (%)	前年比 (%)	額 (千円)	割合 (%)	前年比 (%)
28	50万未満 小計	7,028	86.9	94.4	75,286	69.9	93.3	864,126	47.5	94.3
	50万以上 小計	1,056	13.1	90.2	32,420	30.1	88.2	955,430	52.5	92.5
	合計	8,084	100.0	93.9	107,706	100.0	91.8	1,819,556	100.0	93.4
29	50万未満 小計	6,637	87.5	94.4	70,244	71.1	93.3	814,822	48.0	94.3
	50万以上 ～ 100万未満	699	9.2	90.2	19,143	19.4	88.2	485,656	28.6	92.5
	100万以上 ～ 150万未満	152	2.0	90.2	5,060	5.1	88.2	183,636	10.8	92.5
	150万以上 ～ 200万未満	55	0.7	90.2	2,214	2.2	88.2	93,603	5.5	92.5
	200万以上 ～	46	0.6	90.2	2,182	2.2	88.2	120,983	7.1	92.5
	50万以上 小計	952	12.5	90.2	28,599	28.9	88.2	883,878	52.0	92.5
合計	7,589	100.0	93.9	98,843	100.0	91.8	1,698,700	100.0	93.4	

(3) 短期被保険者証と被保険者資格証明書の交付状況

① 年度末の交付世帯

(単位:世帯)

区分	短期被保険者証						資格証明書	
	6カ月証		3カ月証		合計		件数	
	発行数	発行割合	発行数	発行割合	発行数	発行割合	発行数	発行割合
29年度	1,214	3.8%	25	0.1%	1,239	3.9%	3	0.0%
28年度	1,310	4.0%	25	0.1%	1,335	4.1%	3	0.0%
対比 (29-28)	△ 96		0		△ 96		0	
伸び率(%)	△ 7.3%		0.0%		△ 7.2%		0.0%	

※ 短期被保険者証は、納税相談の機会を確保するために、6カ月証及び3カ月証を発行しています。
 なお、納税相談に応じない場合も、有効期限前に更新した保険証を送付しています。

(4) 滞納処分状況(平成29年度)

① 差押及び交付要求

(単位:件/円)

区分	給与		預貯金		不動産		不動産参加	
	件数	充当金額	件数	充当金額	件数	充当金額	件数	充当金額
29年度	41	7,990,916	763	32,943,476	4	4,933,880	0	957,617
28年度	24	6,837,516	736	29,278,983	3	6,635,680	15	1,019,800
対比 (29-28)	17	1,153,400	27	3,664,493	1	△ 1,701,800	△ 15	△ 62,183
伸び率(%)	70.8%	16.9%	3.7%	12.5%	33.3%	△ 25.6%	△ 100.0%	△ 6.1%

区分	動産		自動車		生命保険		年金	
	件数	充当金額	件数	充当金額	件数	充当金額	件数	充当金額
29年度	0	0	1	0	19	7,616,136	19	2,965,445
28年度	0	0	0	0	12	10,384,860	6	2,053,570
対比 (29-28)	0	0	1	0	7	△ 2,768,724	13	911,875
伸び率(%)	—	—	皆増	—	58.3%	△ 26.7%	216.7%	44.4%

区分	国税還付金		その他債権		搜索		合計	
	件数	充当金額	件数	充当金額	件数	充当金額	件数	充当金額
29年度	29	732,087	9	2,506,294	0	0	885	60,645,851
28年度	7	174,943	2	2,927,023	4	0	809	59,312,375
対比 (29-28)	22	557,144	7	△ 420,729	△ 4	0	76	1,333,476
伸び率(%)	314.3%	318.5%	350.0%	△ 14.4%	皆減	—	9.4%	2.2%

区分	交付要求			
	要求件数	要求金額	配当件数	配当金額
29年度	34	15,704,630	14	1,881,830
28年度	37	19,088,252	13	3,560,826
対比 (29-28)	△ 3	△ 3,383,622	1	△ 1,678,996
伸び率(%)	△ 8.1%	△ 17.7%	7.7%	△ 47.2%

(空白ページ)

4 給 付

(1) 年度別給付状況〔事業年報より〕

項目 年度	療 養 の 給 付 A					療	
	件 数 <small>件</small>	費用額 <small>千円</small>	1人当たり 費用額 <small>円</small>	保険者 負担額 <small>千円</small>	1人当たり 保険者負担額 <small>円</small>	件数 <small>件</small>	費用額 <small>千円</small>
25	878,153	19,738,248	319,736	14,385,468	233,027	27,792	261,122
	69,568	1,534,704	372,591	1,073,410	260,600	2,174	22,670
26	892,012	20,071,715	330,622	14,660,157	241,482	28,036	254,949
	59,590	1,286,380	362,157	900,052	253,393	1,889	16,328
27	889,045	20,608,894	349,132	15,071,071	255,316	27,019	244,656
	47,472	1,123,390	411,498	786,219	287,992	1,454	12,544
28	871,248	19,783,146	350,119	14,420,139	255,206	25,733	230,852
	32,746	739,327	410,054	516,484	286,458	927	6,868
29	836,181	19,199,201	358,421	14,000,803	261,375	24,663	211,915
	19,505	393,385	386,810	274,585	269,995	501	4,078

(上段総数:下段退職再掲)

養 費 B			療 養 諸 費 C=A+B				
1人当たり 費用額 円	保険者 負担額 千円	1人当たり 保険者負担額 円	件数 件	費用額 千円	1人当たり 費用額 円	保険者 負担額 千円	1人当たり 保険者負担額 円
4,230	191,037	3,095	905,945	19,999,370	323,966	14,576,505	236,122
5,504	15,871	3,853	71,742	1,557,374	378,095	1,089,282	264,453
4,200	176,971	2,915	920,048	20,326,664	334,821	14,837,128	244,398
4,597	11,429	3,218	61,479	1,302,709	366,754	911,481	256,611
4,145	179,844	3,047	916,064	20,853,550	353,276	15,250,915	258,363
4,595	8,781	3,216	48,926	1,135,934	416,093	795,000	291,209
4,086	169,028	2,991	896,981	20,013,998	354,205	14,589,167	258,197
3,809	4,808	2,667	33,673	746,196	413,863	521,291	289,124
3,956	154,802	2,890	860,844	19,411,116	362,378	14,155,604	264,265
4,010	2,854	2,807	20,006	397,463	390,819	277,439	272,802

(2) 年間診療別給付状況〔H29事業年報より〕

(上段総数:下段退職再掲)

区分	項目		費用額	受診率	1件当たり 日数	1件当たり 費用額	1人当たり 費用額
	件数	日数					
入院	12,838	213,970	7,155,497	24.0	16.7	557,369	133,583
	218	3,465	124,936	21.4	15.9	573,099	122,847
入院外	456,022	683,032	6,877,208	851.3	1.5	15,081	128,388
	10,703	15,793	154,213	1,052.4	1.5	14,408	151,636
歯科	104,768	188,529	1,215,100	195.6	1.8	11,598	22,684
	2,244	4,129	25,868	220.6	1.8	11,528	25,436
調剤	260,538	(310,288)	3,450,960	486.4	—	13,246	64,424
	6,273	(7,339)	78,524	616.8	—	12,518	77,212
食事療養 生活療養	(12,282)	(564,188)	373,878	—	—	30,441	6,980
	(226)	(9,904)	6,555	—	—	29,005	6,446
訪問 看護	2,015	10,807	126,559	3.8	5.4	62,809	2,363
	67	295	3,289	6.6	4.4	49,089	3,234
合計	836,181	1,096,338	19,199,202	1,561.0	1.3	22,961	358,421
	19,505	23,682	393,385	1,917.9	1.2	20,168	386,809

※食事療養・生活療養の日数欄は、回数を表示しています。

(3) 年度別その他給付状況〔事業年報より〕

項目	高額療養費 (上段総数:下段退職再掲)				高額介護合算 療養費		出産育児一時金		葬 祭 費		結核精神 給付金	
	件数	支給額	1件当たり 支給額	1人当たり 支給額	件数	支給額	件数	支給額	件数	支給額	件数	支給額
25	27,351	1,919,651	70,186	31,096	41	1,006	312	130,620	301	15,050	28,634	41,694
	1,490	167,607	112,488	40,691	4	229						
26	28,836	2,020,306	70,062	33,279	67	1,408	231	96,524	305	15,250	30,141	42,770
	1,394	140,871	101,055	39,660	7	200						
27	33,245	2,174,719	65,415	36,842	71	1,675	266	111,450	310	15,500	31,045	43,674
	1,325	144,386	108,971	52,889	3	116						
28	32,455	2,152,444	66,321	38,094	57	1,237	245	102,724	307	15,350	31,668	42,393
	803	91,497	113,944	50,747	2	2						
29	32,800	2,072,222	63,178	38,685	69	1,828	214	88,174	319	15,950	32,170	42,936
	417	41,376	99,224	40,685	1	28						

※ 高額介護合算療養費は、平成22年度から給付開始

(4) 高額療養費貸付制度利用状況

年度	項目 件数	貸付総金額	1件当たり貸付額
25	44	1,264,244	28,733
26	15	438,523	29,235
27	9	178,591	19,843
28	22	199,094	9,050
29	17	147,826	8,696

(5) 限度額適用認定証発行状況

(単位:件)

年度	A		B		C	C長	低I	低II	低II長	計
	[ア]	[イ]	[ウ]	[エ]	[オ]	[オ長]				
25	87		1,607		1,227	175	68	193	11	3,368
26	62		1,282		974	161	94	254	10	3,469
	[12]	[12]	[95]	[259]	[243]	[11]				
27	34	39	381	1,271	1,328	180	96	267	8	3,604
28	40	50	359	1,268	1,330	150	93	297	8	3,595
29	49	56	378	1,371	1,420	180	134	426	12	4,026

※平成27年1月1日の制度改正により負担区分が細分化されました。

区分A→ア・イ 区分B→ウ・エ 区分C→オ

※平成26年度の2段書きの上段は旧区分による発行分。下段括弧内は新区分による発行分

5 保健事業

(1) 特定健康診査及び特定保健指導

ア 目的

平成20年度から、メタボリックシンドローム(内臓脂肪症候群)に着目した特定健康診査と、その検査結果による特定保健指導が医療保険者に義務づけられています。

平成24年度に、平成25年度から29年度を計画期間とする第二期松本市国民健康保険特定健診等実施計画を策定しました。受診率については、国の目標値60%を平成29年度の目標として設定しましたが、達成には至らない状況です。

イ 対象者

年度中に40歳以上74歳までの者

年度中に30歳・35歳になる者(市単独事業)

ウ 健診項目

(ア) 法定16項目

問診、診察、身体測定(身長・体重・腹囲・BMI)、血圧測定、尿検査(尿糖・尿蛋白)、脂質検査(中性脂肪・HDL コレステロール・LDL コレステロール)、肝機能検査(AST・ALT・γ-GT)、血糖検査(HbA1c)

(イ) 市独自追加10項目

貧血検査(赤血球数・血色素量・ヘマトクリット値)、心電図、空腹時血糖、尿酸、クレアチニン、血小板、白血球、尿潜血

エ 実施機関

個別健診：市内128医療機関

集団健診：医師会医療センター、支所・出張所、保健センター

オ 自己負担額

1,000円

カ 各年度の計画目標値

区 分	25年度	26年度	27年度	28年度	29年度
特定健康診査	51%	53%	55%	57%	60%
特定保健指導	40%	45%	50%	55%	60%

キ 実施状況

(ア) 特定健康診査(法定年齢分)

(法定報告値)

年度	対象者 (人)	受診者 (人)	実施率 (%)	実施率伸 (%)
25	39,747	17,189	43.2	2.2
26	39,480	17,645	44.7	1.5
27	38,674	16,903	43.7	△ 1.0
28	37,080	16,609	44.8	1.1
29	35,696	15,998	44.8	0

※ 平成29年度は速報値

(イ) 特定健康診査（市単独実施分）

年度	区 分	対象者 (人)	受診者 (人)	実施率 (%)
25	30・35才	1,120	156	13.9
	年度途中75才	1,297	663	51.1
	年度途中加入	—	89	—
26	30・35才	1,021	118	11.6
	年度途中75才	1,558	862	55.3
	年度途中加入	—	83	—
27	30・35才	913	104	11.4
	年度途中75才	1,736	958	55.2
	年度途中加入	—	109	—
28	30・35才	854	108	12.6
	年度途中75才	1,801	970	53.9
	年度途中加入	—	95	—
29	30・35才	748	80	10.7
	年度途中75才	1,696	912	53.8
	年度途中加入	—	102	—

※ 平成29年度は速報値

(ウ) 特定保健指導（法定年齢分）

(法定報告値)

年度	支援レベル	対象者 (人)	発生率 (%)	利用者 (人)	利用率 (%)	終了者 (人)	終了率 (%)
25	動機付け支援	1,321	7.5	475	36.0	276	20.9
	積極的支援	434	2.5	129	29.7	45	10.4
26	動機付け支援	1,323	6.4	561	42.4	370	28.0
	積極的支援	395	2.0	145	36.7	35	8.9
27	動機付け支援	1,141	6.8	735	64.4	484	42.4
	積極的支援	343	2.0	216	63.0	42	12.2
28	動機付け支援	1,278	7.7	696	54.5	696	54.5
	積極的支援	361	2.2	173	47.9	60	16.6
29	動機付け支援	1,047	6.5	639	61.0	321	30.7
	積極的支援	324	2.0	194	59.9	22	6.8

※ 平成29年度は速報値

(エ) 特定保健指導（市単独分）

年度	支援レベル	対象者 (人)	発生率 (%)	利用者 (人)	利用率 (%)	終了者 (人)	終了率 (%)
25	動機付け支援	15	6.1	7	46.7	4	26.7
	積極的支援	16	6.5	7	43.8	1	6.3
26	動機付け支援	17	1.6	6	35.3	4	23.5
	積極的支援	12	1.1	7	58.3	1	8.3
27	動機付け支援	25	2.1	18	72.0	10	40.0
	積極的支援	12	1.0	6	50.0	3	25.0
28	動機付け支援	27	2.3	19	70.4	19	70.4
	積極的支援	11	0.9	6	54.5	2	18.2
29	動機付け支援	9	0.8	7	77.8	-	-
	積極的支援	9	0.8	8	88.9	-	-

※ 平成 29 年度は速報値

(2) 糖尿病性腎症重症化予防事業

平成 27 年度から 2 型糖尿病性腎症で治療中の人工透析導入前の国民健康保険被保険者に対し、重症化を予防することでその QOL を維持すると共に、医療費の適正化を図ることを目的として保健事業を開始しました。

医療機関と連携し、薬局薬剤師が糖尿病性腎症患者への指導を行うもので、服薬指導・栄養指導・運動指導等の生活習慣や自己管理について 6 カ月間支援するものです。

平成 29 年度からプログラム修了者への継続支援事業も開始しました。

ア 重症化予防プログラム修了者 10 人

※ 重症化予防プログラムを受ける前と比べて、参加者全てが腎症ステージを維持

イ プログラム終了後の継続支援参加者 12 人

(3) 後発医薬品利用差額通知事業

ア 目 的

平成 25 年度から生活習慣病や慢性疾患への効果を持つ医薬品を対象に、後発医薬品の利用差額通知を実施しています。

被保険者に後発医薬品を使用した場合の自己負担額の減額効果を通知することで、負担軽減に役立てるとともに保険給付費の縮減による医療費の適正化を図っています。

イ 実施内容

(単位：枚)

	第 1 回	第 2 回	計
実 施 月	29 年 8 月	30 年 2 月	—
対 象 診 療 月	29 年 4 月	29 年 10 月	—
通 知 枚 数	3,302	3,479	6,781

(4) 医療費通知事業

ア 目的

国の指導による通知6項目について全受診世帯を対象として実施。

被保険者に健康に対する認識を深めてもらい、被保険者一人ひとりが適正受診の意識を持つよう啓発に努めています。

イ 実施内容

(単位：枚)

	第1回	第2回	第3回	計
実施月	29年10月	30年1月	30年3月	—
対象診療月	29年4～6月	29年7～9月	29年10～12月	—
レセプト枚数	199,896	194,325	197,425	591,646
通知枚数	27,857	27,397	27,339	82,593

(5) 医療費適正化事業（レセプト点検）

ア 目的

医療機関から審査支払機関を経由して送付される診療報酬明細書(レセプト)について、国保被保険者の資格確認とともに請求内容の点検調査を行い、誤りがある場合は的確に補正することにより、医療費の適正化を図るものです。

イ 実施内容

単月内容点検、縦覧点検、調剤突合点検、資格点検、給付発生原因の点検等を行い、過誤調整するもの、再審査請求を行うもの、被保険者等に連絡するもの等適正に補正し処理を行う。

ウ 実施機関

職員による資格点検に加え、レセプトの電子化に伴い、平成21年度から長野県国民健康保険団体連合会に内容点検及び縦覧点検を委託し、多面的な点検調査を実施しています。

エ 再審査請求件数 2,442件

(6) 健康増進対策事業（松本市健康フェスティバル）

ア 目的

被保険者の健康増進を図るため、健康フェスティバルを実施して積極的な健康増進対策と健康に対する意識の高揚に努めました。（ファミリースポーツカーニバルと同時開催）

イ 実施日・会場 平成29年9月24日（日） 松本市総合体育館

ウ メインテーマ 「笑顔で感謝 家族の健康」

エ 実施内容

(ア) 医療保険関係団体による出展（検査、健（検）診、健康相談、展示等）

(イ) 講演会「あなたの腎臓は大丈夫？CKD（慢性腎臓病）のひみつ」

(ウ) 寸劇 (エ) スタンプラリー

オ 参加団体 22団体

カ 来場者数 約1,051名(スタッフ含む)

(7) 疾病予防事業（人間ドック助成事業）

ア 目的

国保被保険者が人間ドックを受検する費用の一部を助成することにより、生活習慣病の早期発見、早期治療と健康保持増進を図るものです。

なお、特定健康診査の対象者と整合を図るため、平成21年度から対象年齢をこれまでの「35歳～64歳」から「35歳～74歳」に拡大しています。（40歳・50歳のふしめ年齢増額補助は廃止）

イ 対象者 年度中に満35歳以上となる市内居住の松本市国民健康保険の被保険者

ウ 指定機関 市内27医療機関

エ 補助額

1泊2日 20,000円

日帰り 15,000円

脳ドック 15,000円

簡易脳ドック・人間ドックの追加脳ドック 10,000円

オ 受検者数

項目 \ 年度	25	26	27	28	29
1泊2日ドック	263	264	256	264	257
日帰りドック	1,681	1,768	1,946	2,117	2,183
脳ドック	63	56	55	59	45
脳ドック	499	549	596	559	544
計	2,556	2,609	2,853	2,999	3,029

(8) 高額療養費貸付事業

ア 実施内容

高額療養費貸付規則に基づき、高額療養費の支払いに当てる資金を貸し付けるもの

イ 対象者

高額療養費の支給を受ける被保険者で国保税を滞納していない者

ウ 実施状況

51ページ「高額療養費貸付制度利用状況」参照

(空白ページ)

6 県下19市の状況（事業年報より）

(1) 平成29年度県下19市保険者別経理状況（決算）

【収入】

項目 保険者名	保険税 (料)	国 庫 支 出 金						療 養 給付費 交付金	前 期 高齢者 交付金	県 支出金	共同事業 交付金	繰 入 金		繰越金
		療 養 給付費等 負担金	高額医 療費共 同事業 負担金	特定健 康診査 等 負担金	普 通 調 整 交付金	特 別 調 整 交付金	その他					一 般 会 計	基 金	
	千円	千円	千円	千円	千円	千円	千円	千円	千円	千円	千円	千円	千円	千円
長野市	6,939,947	5,980,510	201,913	49,331	1,830,385	301,273	27,761	446,930	11,126,881	1,620,012	8,554,893	3,468,165	0	110,790
松本市	5,475,916	4,204,962	162,510	42,862	1,117,594	243,774	16,793	354,298	7,194,085	1,143,827	5,978,716	2,078,761	0	661,312
上田市	3,127,912	2,607,020	94,023	16,953	871,473	168,584	9,889	263,633	4,996,040	696,640	3,710,363	1,197,606	0	528,566
岡谷市	955,886	749,937	28,522	6,029	225,327	46,593	5,682	97,354	1,704,927	238,419	1,114,793	289,976	0	117,774
飯田市	2,091,708	1,591,164	55,754	10,685	432,046	162,284	8,650	304,845	2,795,455	440,131	2,247,080	586,972	0	773,417
諏訪市	1,201,207	754,694	38,357	10,327	180,266	53,583	5,675	118,534	1,807,293	277,843	1,162,905	334,442	0	41,739
須坂市	1,193,688	859,258	28,783	9,133	213,988	82,823	11,966	124,218	1,848,301	234,803	1,286,606	357,071	0	202,422
小諸市	958,355	804,200	27,443	5,060	250,966	83,182	7,734	95,926	1,446,999	246,776	1,118,112	361,018	0	65,594
伊那市	1,337,418	1,138,731	48,508	9,752	291,647	122,231	9,086	168,863	2,005,385	363,408	1,524,624	423,870	0	0
駒ヶ根市	679,678	445,894	17,283	2,990	149,440	50,776	6,064	63,985	1,045,498	138,769	665,317	205,306	0	97,395
中野市	1,112,182	1,013,325	31,783	7,623	220,219	48,674	0	60,778	1,233,604	265,723	1,337,078	449,459	61,597	27,795
大町市	574,565	474,098	21,315	2,851	154,197	99,856	5,032	61,714	1,124,162	141,220	743,557	216,387	0	137,697
飯山市	460,229	419,082	16,386	2,485	142,393	29,878	5,054	69,112	846,021	110,131	602,903	167,825	0	5,009
茅野市	1,088,477	918,140	35,910	9,438	258,171	92,455	6,241	144,886	1,785,884	277,120	1,284,756	379,515	50,000	229,641
塩尻市	1,496,525	1,072,505	47,932	10,925	265,399	66,214	6,607	145,941	2,389,857	316,799	1,645,247	411,051	0	304,058
千曲市	1,158,903	945,948	35,043	7,321	314,913	56,962	5,594	123,697	2,054,848	262,321	1,427,239	357,894	0	100,612
佐久市	2,242,021	1,649,851	61,150	11,296	531,158	156,325	6,457	263,721	3,156,749	470,241	2,365,655	1,002,926	0	336,904
東御市	658,642	567,712	18,210	5,091	193,772	11,934	7,387	87,885	1,000,733	148,593	770,236	282,746	51	148,509
安曇野市	2,025,876	1,739,161	54,223	14,607	460,400	90,476	9,007	160,802	3,393,820	473,592	2,421,162	638,355	0	477,391

(2) 平成29年度県下19市保険者別基金保有状況

保 険 者	長野市	松本市	上田市	岡谷市	飯田市	諏訪市	須坂市	小諸市	伊那市	駒ヶ根市	中野市
年度中繰入金	千円 0	千円 0	千円 0	千円 0	千円 0	千円 0	千円 0	千円 0	千円 0	千円 0	千円 61,597
年度中積立金	千円 1,242	千円 630,000	千円 600,191	千円 0	千円 200,431	千円 0	千円 226,729	千円 0	千円 0	千円 69,849	千円 31
29年度末 基金保有額	千円 1,221,175	千円 630,000	千円 1,281,612	千円 100	千円 561,539	千円 0	千円 539,635	千円 200,007	千円 0	千円 165,423	千円 147
1世帯当たり	円 25,278	円 19,605	円 59,074	円 15	円 42,380	円 0	円 76,511	円 29,609	円 0	円 38,723	円 22
1人当たり	円 15,976	円 12,146	円 37,587	円 10	円 25,743	円 0	円 45,973	円 18,226	円 0	円 24,370	円 13

※ 1人当たりの金額は、年度末の「基金保有額÷被保険者総数」で算出しています。

【支出】

その他の収入	収入合計	総務費	保険給付費（一般＋退職）			後期高齢者支援金等	前期高齢者納付金等	老人保健拠出金	介護納付金	共同事業拠出金	保健事業費	その他の支出	支出合計	収支差引額
			療養諸費	高額療養費＋高額介護合算療養費	その他									
千円	千円	千円	千円	千円	千円	千円	千円	千円	千円	千円	千円	千円	千円	千円
64,423	40,723,214	417,749	20,982,970	2,951,621	271,153	4,404,675	16,047	93	1,628,780	8,211,852	553,802	291,389	39,730,131	993,083
73,280	28,748,690	119,663	14,194,909	2,074,050	191,532	3,034,939	11,054	61	1,140,035	5,932,497	207,083	860,670	27,766,493	982,197
62,730	18,351,432	174,702	9,234,280	1,281,667	115,817	1,952,000	7,188	43	694,182	3,679,786	137,274	666,461	17,943,400	408,032
14,214	5,595,433	69,773	2,844,036	411,122	24,262	602,304	2,212	13	215,859	1,123,264	54,364	26,025	5,373,234	222,199
24,571	11,524,762	124,718	5,494,839	736,407	77,644	1,239,506	4,560	29	481,003	2,299,516	49,795	479,663	10,987,680	537,082
15,625	6,002,490	85,610	2,979,984	430,359	24,509	648,102	2,368	13	243,995	1,235,632	43,396	61,138	5,755,106	247,384
35,172	6,488,232	36,833	3,223,114	455,761	28,286	673,255	2,457	14	254,093	1,249,098	65,462	245,729	6,234,102	254,130
15,618	5,486,983	45,843	2,724,944	373,699	26,377	627,336	2,290	13	247,861	1,139,344	45,364	23,326	5,256,397	230,586
16,246	7,459,769	103,540	3,868,362	524,145	40,258	870,701	3,164	19	311,009	1,610,210	82,727	26,998	7,441,133	18,636
16,426	3,584,821	57,887	1,730,100	223,765	13,734	410,816	1,470	8	150,249	700,481	32,246	100,953	3,421,709	163,112
17,478	5,887,318	71,155	2,925,891	384,129	53,592	681,011	2,476	14	284,051	1,316,294	64,598	14,398	5,797,609	89,709
9,871	3,766,522	22,054	1,837,429	278,336	14,251	387,546	1,402	9	118,367	720,355	38,350	129,429	3,547,528	218,994
4,460	2,880,968	44,920	1,491,467	223,781	8,226	296,624	1,097	7	117,742	602,384	26,440	32,134	2,844,822	36,146
16,367	6,577,001	106,122	3,287,797	487,366	28,802	730,886	2,667	14	278,899	1,301,103	43,327	70,558	6,337,541	239,460
41,406	8,220,466	41,330	4,118,763	604,916	42,119	863,758	3,153	17	329,055	1,663,839	66,620	311,828	8,045,398	175,068
27,243	6,878,538	29,226	3,573,236	506,390	31,121	718,138	2,649	16	265,645	1,348,901	38,097	110,489	6,623,908	254,630
44,460	12,298,914	102,304	5,910,408	840,560	76,959	1,303,466	4,747	27	495,354	2,336,172	176,780	642,971	11,889,748	409,166
4,922	3,906,423	23,978	1,933,195	275,867	23,052	416,163	1,508	8	158,275	731,748	34,708	27,576	3,626,078	280,345
55,597	12,014,469	33,593	6,220,482	893,646	66,005	1,266,455	4,606	25	463,975	2,297,471	179,164	295,114	11,720,536	293,933

大町市	飯山市	茅野市	塩尻市	千曲市	佐久市	東御市	安曇野市
千円	千円	千円	千円	千円	千円	千円	千円
0	0	50,000	0	0	0	51	0
千円	千円	千円	千円	千円	千円	千円	千円
60,158	30,019	172	248,504	71,565	594,789	889	211,860
千円	千円	千円	千円	千円	千円	千円	千円
230,929	62,137	166,289	471,736	111,739	997,063	295,841	850,271
円	円	円	円	円	円	円	円
54,593	19,802	21,202	51,788	14,187	71,633	67,869	62,191
円	円	円	円	円	円	円	円
34,726	11,842	13,046	31,299	8,825	43,752	40,856	38,130

(3) 平成28年度県下19市保険者別統計概要

(医療保険分)

保険者名 (保険者番号順)	国保加入世帯 (年度末)		国保加入 被保険者数 (年度末)		世帯構 成人数 (年度 末)	退職被保険者等 (年度末)		賦課方式等		
	世帯数	加入率	被保険 者 数	加入率		対象者数	対象 割合	税 料 別	方 式	納 期 数
長野市	48,310	31.8	76,440	20.5	1.6	938	1.2	料	3	10
松本市	32,135	30.7	51,871	21.7	1.6	664	1.3	税	3	9
上田市	21,695	34.0	34,097	22.0	1.6	402	1.2	税	4	9
岡谷市	6,577	34.3	10,256	21.0	1.6	151	1.5	税	4	12
飯田市	13,250	35.0	21,813	22.0	1.6	326	1.5	税	4	12
諏訪市	6,973	34.0	11,060	22.6	1.6	138	1.2	税	4	12
須坂市	7,053	37.7	11,738	23.4	1.7	150	1.3	税	4	9
小諸市	6,755	40.1	10,974	26.3	1.6	133	1.2	税	4	8
伊那市	9,265	34.5	14,977	22.3	1.6	198	1.3	税	4	10
駒ヶ根市	4,272	33.3	6,788	21.0	1.6	91	1.3	税	4	10
中野市	6,681	43.2	11,776	27.5	1.8	146	1.2	税	4	9
大町市	4,230	39.1	6,650	24.7	1.6	87	1.3	税	4	12
飯山市	3,138	42.9	5,247	25.8	1.7	105	2.0	税	4	9
茅野市	7,843	34.2	12,746	22.9	1.6	164	1.3	税	4	10
塩尻市	9,109	33.5	15,072	22.5	1.7	199	1.3	税	4	9
千曲市	7,876	36.0	12,662	21.3	1.6	196	1.5	税	4	8
佐久市	13,919	35.4	22,789	23.1	1.6	333	1.5	税	4	8
東御市	4,359	38.9	7,241	24.5	1.7	132	1.8	税	4	10
安曇野市	13,672	38.2	22,299	23.5	1.6	271	1.2	税	4	9
平均	11,953	36.1	19,289	23.1	1.6	254	1.4	-	-	9.7

※ 一人当たり額は年度平均被保険者数で算出しています。

税(料)率				賦課割合		一人当たり額			
応能割		応益割		応能割	応益割	調定額 (現年度分) (賦課期日現在)		医療給付 費用額	
所得割	資産割	均等割	平等割			金額	順位	金額	順位
%	%	円	円	%	%	円	位	円	位
7.90	0.00	17,760	19,680	60.40	39.60	61,726	10	363,704	6
9.10	0.00	18,800	22,700	64.03	35.97	71,587	1	362,378	9
7.35	13.00	22,500	22,500	54.12	45.88	63,674	9	357,864	11
7.20	20.00	17,300	17,400	63.18	36.82	64,541	7	365,765	5
6.60	10.00	16,500	21,000	59.18	40.82	59,174	12	334,446	17
7.20	22.30	19,000	22,000	61.85	38.15	70,667	2	353,903	12
6.30	6.00	28,000	28,000	46.15	53.85	64,294	8	363,018	7
6.00	7.00	18,000	20,000	54.57	45.43	52,820	18	333,018	18
5.60	11.00	20,000	21,000	53.01	46.99	58,463	14	344,258	14
7.30	16.00	18,000	20,000	60.82	39.18	65,090	6	334,879	16
5.70	16.00	23,500	21,300	55.67	44.33	65,636	3	332,387	19
5.90	22.00	18,000	24,000	51.79	48.21	55,727	17	369,563	4
6.00	23.30	16,100	16,800	58.42	41.58	52,541	19	382,045	1
5.80	13.00	18,000	19,000	57.21	42.79	58,896	13	343,834	15
6.80	9.10	20,300	20,300	60.17	39.83	65,582	4	362,933	8
6.50	18.00	17,300	19,400	57.19	42.81	57,364	15	372,358	3
7.60	16.00	21,300	25,400	55.89	44.11	65,340	5	347,189	13
6.50	28.00	17,500	19,500	58.98	41.02	59,888	11	358,884	10
5.30	12.00	20,400	20,400	51.81	48.19	55,906	16	373,122	2
6.67	15.45	19,382	21,073	58.26	41.74	62,887	—	357,122	—

(後期高齢者支援金分)

保険者名 (保険者番号順)	国保加入 被保険者数 (年度末)		賦課方式等			税(料)率				賦課割合		一人当たり 調定額 (現年度分) (賦課期日現在)	
	被保険 者数	加入率	料 別	方 式	納 期 数	応能割		応益割		応能 割	応益 割	金 額	順 位
						所得割	資産割	均等割	平等割				
長野市	76,440	20.5	料	3	10	2.80	0.00	6,240	7,560	59.74	40.26	22,049	11
松本市	51,871	21.7	税	3	9	3.20	0.00	6,500	7,400	64.97	35.03	24,841	3
上田市	34,097	22.0	税	3	9	2.10	0.00	6,000	6,000	53.53	46.47	17,000	19
岡谷市	10,256	21.0	税	4	12	1.90	4.00	5,600	5,000	58.77	41.23	17,955	17
飯田市	21,813	22.0	税	2	12	3.05	0.00	10,600	0	62.48	37.52	23,541	8
諏訪市	11,060	22.6	税	4	12	2.70	7.30	8,000	9,500	58.45	41.55	27,092	1
須坂市	11,738	23.4	税	4	9	2.60	1.50	10,000	9,000	50.24	49.76	24,040	6
小諸市	10,974	26.3	税	4	8	2.90	3.00	8,500	7,000	57.67	42.33	23,592	7
伊那市	14,977	22.3	税	4	10	2.20	4.00	6,000	6,000	59.91	40.09	20,459	14
駒ヶ根市	6,788	21.0	税	4	10	2.85	4.00	7,400	6,500	60.72	39.28	24,274	5
中野市	11,776	27.5	税	4	9	1.50	6.00	6,500	5,900	55.61	44.39	18,601	16
大町市	6,650	24.7	税	2	12	2.40	0.00	11,000	0	52.42	47.58	19,031	15
飯山市	5,247	25.8	税	4	9	2.90	11.70	8,000	8,500	57.76	42.24	25,204	2
茅野市	12,746	22.9	税	4	10	1.50	6.00	6,000	7,000	51.60	48.40	17,926	18
塩尻市	15,072	22.5	税	4	9	2.30	3.50	6,800	6,800	60.59	39.41	22,294	10
千曲市	12,662	21.3	税	4	8	2.40	6.00	7,700	7,200	53.92	46.08	21,826	12
佐久市	22,789	23.1	税	4	8	2.75	2.90	7,300	8,700	55.99	44.01	22,445	9
東御市	7,241	24.5	税	4	10	2.30	9.40	6,000	6,000	60.49	39.51	20,569	13
安曇野市	22,299	23.5	税	4	9	2.30	5.00	9,600	9,600	49.68	50.32	24,655	4
平均	19,289	23.1	-	-	9.7	2.46	5.31	7,565	7,274	58.33	41.67	22,079	-

※ 一人当たり調定額は年度平均被保険者数で算出しています。

(介護保険 第2号被保険者分)

保険者名 (保険者番号順)	介護保険第2号 被保険者数 (年度末)		賦課方式等			税(料)率				賦課割合		一人当たり 調定額 (現年度分) (賦課期日現在)	
	被保険 者数	加入率	料 別	方 式	納 期 数	応能割		応益割		応能 割	応益 割	金 額	順 位
						所得割	資産割	均等割	平等割				
長野市	23,648	6.4	料	3	10	2.60	0.00	8,760	7,080	54.22	45.78	26,217	8
松本市	16,390	6.8	税	3	9	2.60	0.00	6,400	6,700	64.44	35.56	27,220	6
上田市	10,369	6.7	税	3	9	2.50	0.00	6,000	6,000	60.00	40.00	22,861	18
岡谷市	3,069	6.3	税	4	12	2.00	4.40	6,200	5,800	58.91	41.09	23,545	15
飯田市	6,833	6.9	税	3	12	2.70	0.00	8,600	6,800	59.35	40.65	29,073	3
諏訪市	3,375	6.9	税	4	12	1.70	7.10	7,000	6,000	57.75	42.25	24,422	12
須坂市	3,568	7.1	税	4	9	2.50	1.50	13,000	10,000	47.43	52.57	31,204	1
小諸市	3,575	8.6	税	4	8	3.20	4.50	9,000	8,000	61.74	38.26	30,733	2
伊那市	4,636	6.9	税	4	10	1.90	5.00	8,000	7,000	54.66	45.34	26,094	9
駒ヶ根市	2,115	6.5	税	4	10	2.19	7.00	7,300	6,400	58.51	41.49	26,834	7
中野市	4,011	9.4	税	4	9	1.50	4.00	8,000	5,300	56.35	43.65	23,874	13
大町市	2,012	7.5	税	4	12	2.20	2.00	8,000	7,000	50.94	49.06	23,749	14
飯山市	1,720	8.4	税	4	9	2.20	5.30	6,800	5,800	57.85	42.15	23,251	16
茅野市	4,005	7.2	税	4	10	1.70	5.70	7,000	6,000	55.02	44.98	23,016	17
塩尻市	4,707	7.0	税	4	9	2.30	2.50	7,300	7,300	61.74	38.26	28,456	4
千曲市	3,914	6.6	税	4	8	2.00	5.00	7,700	6,400	49.86	50.14	21,902	19
佐久市	7,185	7.3	税	4	8	2.75	3.00	9,000	7,300	57.34	42.66	27,913	5
東御市	2,311	7.8	税	4	10	2.10	4.50	9,000	9,000	48.09	51.91	26,047	10
安曇野市	6,843	7.2	税	3	9	2.20	0.00	7,000	7,000	56.60	43.40	24,722	11
平 均	6,015	7.2	-	-	9.7	2.25	4.39	7,898	6,888	56.36	43.64	26,079	-

※ 一人当たり調定額は年度平均被保険者数で算出しています。

(保険税収納率)

保険者名 (保険者番号順)	収 納 率 (医療保険+介護保険+後期高齢者支援金)											
	一般被保険者						一般被保険者+退職被保険者					
	現年度分		滞納繰越分		現年+滞繰		現年度分		滞納繰越分		現年+滞繰	
	率	順位	率	順位	率	順位	率	順位	率	順位	率	順位
長野市	92.44	18	19.85	17	82.82	13	92.50	18	19.90	17	82.84	13
松本市	92.09	19	15.94	18	73.92	19	92.18	19	15.99	18	73.77	19
上田市	93.45	17	25.00	13	77.72	17	93.53	17	25.28	14	77.69	17
岡谷市	95.05	10	33.55	4	86.76	8	95.10	10	33.09	4	86.57	8
飯田市	98.08	2	45.59	1	94.85	2	98.11	2	46.33	1	94.91	2
諏訪市	94.50	13	31.78	5	86.18	9	94.57	13	32.17	5	86.29	9
須坂市	94.63	12	27.44	11	82.64	14	94.65	12	27.02	11	82.35	14
小諸市	94.34	14	26.64	12	84.82	11	94.40	14	26.82	12	84.85	11
伊那市	96.17	5	24.75	14	87.27	7	96.22	5	25.32	13	87.18	7
駒ヶ根市	95.54	9	31.54	6	89.15	4	95.56	9	31.62	6	89.06	4
中野市	94.84	11	14.89	19	76.82	18	94.90	11	14.86	19	76.59	18
大町市	95.63	8	27.76	10	82.16	15	95.72	8	27.99	10	82.17	15
飯山市	98.40	1	33.92	3	95.15	1	98.44	1	34.07	3	95.20	1
茅野市	95.93	6	28.54	9	89.31	3	95.99	6	28.14	9	89.28	3
塩尻市	94.13	15	21.20	16	79.23	16	94.22	15	21.07	16	79.12	16
千曲市	96.83	3	36.70	2	88.38	5	96.87	3	36.86	2	88.43	5
佐久市	93.78	16	30.38	8	84.52	12	93.85	16	30.74	7	84.60	12
東御市	95.92	7	30.66	7	87.85	6	95.96	7	30.07	8	87.62	6
安曇野市	96.36	4	24.33	15	84.99	10	96.37	4	24.57	15	84.91	10
平均	95.16	—	27.92	—	84.98	—	95.22	—	28.00	—	84.92	—

※収納率の算出にあたっては、収納額から還付未済額を除かずに計算しています。

国民健康保険事業状況報告書（事業年報）A表
（平成29年度）

都道府県名	長野県
保険者名	松本市
都道府県・保険者番号	2 0 - 0 0 2

事業開始年月日	昭和29年 4月 1日
---------	-------------

○ 一般状況

その他の保険給付	出産育児	葬 祭	傷病手当	出産手当	その他
	999,999,999,999円	50,000円	0円	0円	999,999,999,999円

		本年度末現在			
		(再掲) 未就学児	(再掲) 前期高齢者	(再掲) 70歳以上一般	(再掲) 70歳以上現役 並み所得者
世帯数		32,135			
被保険者数	総数	51,871	1,715	22,047	10,279
	退職被保険者等	664	0		
	一般被保険者	51,207	1,715	22,047	10,279

		年度平均			
		(再掲) 未就学児	(再掲) 前期高齢者	(再掲) 70歳以上一般	(再掲) 70歳以上現役 並み所得者
世帯数		32,839			
被保険者数	総数	53,566	1,654	22,514	10,091
	退職被保険者等	1,017	0		
	一般被保険者	52,549	1,654	22,514	10,091

	本年度末現在	年度平均
介護保険第2号被保険者数	16,390	17,059

	年度平均
標準負担額の減額状況	1,098

被保険者 増減内訳	本年度中増	転入	社保離脱	生保廃止	出生	後期高齢者 離脱	その他	計
			2,078	6,686	131	213	0	1,158
	本年度中減	転出	社保加入	生保開始	死亡	後期高齢者 加入	その他	計
			1,683	6,611	160	360	2,291	1,462

本年度末現在 事務職員数	専任	兼任	計
		5	36

一部負担割合	法定割合	その他
		1

備考	出産育児一時金 結核精神給付金	産科医療保障制度対象分娩420,000円 10%	その他分娩404,000円	作成者	江原 芳英
				氏名	印

様式 14 国民健康保険事業状況報告書 (事業年報) B表 (1)

○経理状況

1. 収支状況及び資産・負債等の状況

[1] 収入状況及び支出状況

都道府県名	長野県
保険者名	松本市
都道府県・保険者番号	2:0:-:0:0:2

収入				支出						
科	目	収入額	(再掲)介護分	(再掲)後期高齢者 支援金等分	科	目	支出額	(再掲)介護分	(再掲)後期高齢者 支援金等分	
		円	円	円			円	円	円	
保険料(入税)	一般被保険者分	医療給付費分	3,661,936,860			給付費	総務費	119,663,487		
		後期高齢者支援金分	1,266,138,570		1,266,138,570		療養給付費	13,764,959,645		
		介護納付金分	427,122,329	427,122,329			療養費	152,103,765		
		一般被保険者分計	5,355,197,759	427,122,329	1,266,138,570		小計	13,917,063,410		
		医療給付費分	73,552,613				高額療養費	2,030,845,844		
	退職被保険者等分	後期高齢者支援金分	25,348,997		25,348,997		高額介護合算療養費	1,800,021		
		介護納付金分	21,817,025	21,817,025			移送費	0		
		退職被保険者等分計	120,718,635	21,817,025	25,348,997		出産育児諸費	88,873,095		
		計	5,475,916,394	448,939,354	1,291,487,567		葬祭諸費	15,950,000		
							育児諸費	0		
国庫支出金	事務費負担金	0	0	0	その他	42,936,014				
	療養給付費等負担金	4,204,961,680	364,811,082	967,364,134	計	16,097,468,384				
	高額医療費共同事業負担金	162,510,032			療養給付費療養費	277,845,327				
	特定健康診査等負担金	42,862,000			高額療養費	41,376,442				
	普通調整交付金	1,117,594,000	112,503,000	309,817,000	高額介護合算療養費	27,670				
	特別調整交付金	243,774,000		0	移送費	0				
	出産育児一時金補助金	16,793,000		0	小計	319,249,439				
	特別対策費補助金	0	0	0	審査支払手数料	43,772,681				
	計	5,788,494,722	477,314,082	1,277,181,134	計	16,460,490,504				
	療養給付費等交付金	354,297,825		11,710,060	後期高齢者 支援金等	後期高齢者支援金	3,034,722,976			
都道府県支出金	前期高齢者交付金	7,194,084,731			事務費拠出金	215,552				
	高額医療費共同事業負担金	162,510,032			計	3,034,938,528		3,034,938,528		
	特定健康診査等負担金	33,509,000			前期高齢者納付金	10,845,899				
	第一号都道府県調整交付金	711,902,000	68,402,000		事務費拠出金	208,040				
	第二号都道府県調整交付金	235,906,000			計	11,053,939				
	広域化等支援基金支出金	0	0	0	医療費拠出金	0				
	その他	0	0	0	事務費拠出金	61,238				
	連合会支出金	0			計	61,238				
	共同事業交付金	高額医療費共同事業交付金	595,593,610			介護納付金	1,140,034,629	1,140,034,629		
	保険財政共同安定化事業交付金	5,383,121,991			共同事業拠出金	高額医療費共同事業拠出金	650,040,130			
繰入金	保険基金安定(保険税軽減分)	686,579,877	50,487,400		保険財政共同安定化事業拠出金	5,282,457,025				
	保険基金安定(保険者支援分)	466,378,002	33,596,376		その他	0				
	基準超過費用	0			特定健康診査等事業費	141,200,727				
	職員給与費用	126,019,111			保健事業費	65,882,592				
	出産育児一時金等	59,248,730			健康管理センター事業費	0				
	財政安定化支援事業	47,032,362			直診勘定繰入金	17,841,000				
	その他	693,502,986			その他の支出	212,828,913	0	0		
	直診勘定	0			小計(単年度支出) B	27,136,492,712	1,140,034,629	3,034,938,528		
	その他の収入	73,281,337			単年度収支差(A-B)	950,885,998	-61,295,417	-454,559,767		
	小計(単年度収入) A	28,087,378,710	1,078,739,212	2,580,378,761						

基金等繰入金 C	0			基金等積立金 F	630,000,000		
繰越金 D	661,312,192			前年度繰上充用金 G	0		
市町村債(組合債) E	0			公債費(組合債費) H	0		
収入合計(A+C+D+E)	28,748,690,902			支出合計(B+F+G+H)	27,766,492,712		
				収支差引残(収入合計-支出合計)	982,198,190		
				うち次年度への繰越金 I	982,198,190		
				うち基金等積立金 J	0		

[2] 基金等保有額及び市町村債(組合債)の状況

基金等保有額(前年度末) K	0			市町村債(組合債)残高	0
基金等繰入金 C	0				
基金等積立金 F	630,000,000				
収支差引残のうち基金等積立金 J	0				
その他増加額 L	0				
その他減少額 M	0				
基金等保有額(K-C+F+J+L-M)	630,000,000				

[3] 資産・負債等の状況(年度末現在)

資産			負債及び純資産		
科目	金額(円)		科目	金額(円)	
基金等保有額 a	630,000,000		繰上充用金(当年度赤字額) e	0	
次年度への繰越金 b	982,198,190		市町村債(組合債)残高 f	0	
貸付金等 c	0		その他の負債 g	0	
その他の資産 d	0		負債合計(e+f+g)	0	
資産合計(a+b+c+d)	1,612,198,190		純資産(資産合計-負債合計)	1,612,198,190	

備考		作成者氏名	江原 芳英	印
----	--	-------	-------	---

ファイナル完了日: 2018.07.30-12:14:12

印刷日: 2018.09.12-22:48:34

様式14 (つづき)

国民健康保険事業状況報告書 (事業年報) B表 (1) (続)
(平成29年度)

都道府県名	長野県
保険者名	松本市
都道府県・保険者番号	2 0 - 0 0 2

○経理状況

2. 保険料 (税) 収納状況 (一般被保険者分)

(円)

		調定額	収納額	還付未済額(別掲)	不納欠損額	未収額	居所不明者分調定額
保険料(税)	現年分	5,515,740,808	5,072,750,263	6,888,805	0	442,990,545	0
	滞納繰越分	1,728,503,641	274,996,278	562,413	237,012,103	1,216,495,260	0
	計	7,244,244,449	5,347,746,541	7,451,218	237,012,103	1,659,485,805	0

3. 保険給付等支払状況

(円)

		支払義務額	支払済額	徴収金等	戻入未済額	未払額
一般被保険者分	療養給付費	計	13,727,772,888	13,764,959,645	37,186,757	0
		現年度分(再掲)	13,727,772,888	13,764,959,645	37,186,757	0
	療養費	計	151,947,207	152,103,765	156,558	0
		現年度分(再掲)	151,947,207	152,103,765	156,558	0
	高額療養費	2,030,845,844	2,030,845,844	0	0	
	高額介護合算療養費	1,800,021	1,800,021	0	0	
	移送費	0	0	0	0	
	その他の保険給付費	147,759,109	147,759,109	0	0	
	後期高齢者支援金	3,034,722,976	3,034,722,976			
	前期高齢者納付金	10,845,899	10,845,899			
	老人保健医療費拠出金	0	0			
介護納付金	1,140,034,629	1,140,034,629				

4. 備考

収 納 率			
現年分	滞納繰越分	計	
91.97%	15.91%	73.82%	
備考			作成者 江原 芳英 氏名 印

フィク完了日:2018.07.30-12:14:12

印刷日:2018.09.12-22:48:40

都道府県名	長野県
保険者名	松本市
都道府県・保険者番号	2 0 - 0 0 2

4. 保険料（税）（医療給付費分）賦課徴収状況（一般被保険者分）

均一・不均 一賦課の別	① 均一賦課	(2) 不均一賦課 []
----------------	-----------	------------------

保険料 の別 保険税	(1) 料	② 税	保険料（税） 賦課方式	(1) 4方式	② 3方式	(3) 2方式	(4) その他	保険料（税） 徴収回数	回 9
保険料（税） 算定額	保険料（税） 軽減額	災害等による 減免額	その他の 減免額	賦課限度額を 超える額	符号	増減額	保険料（税） 調定額		
千円 4,705,768	千円 474,589	千円 0	千円 4,555	千円 468,359	①普・2減	千円 7,052	千円 3,765,317		
保険料（税）算定額内訳				料（税）率					
所得割	資産割	均等割	平等割	所得割	資産割	均等割	平等割		
千円 3,015,318	千円 0	千円 990,722	千円 699,728	% 9.10	% 0.00	円 18,800	円 22,700		
64.08 %	0.00 %	21.05 %	14.87 %						
課税対象額		課税対象	保険料（税）	災害等による	その他の	賦課限度額を	課税対象	賦課限度額	
所得割	資産割	世帯数	軽減世帯数	減免世帯数	減免世帯数	超える世帯数	被保険者数		
千円 33,135,471	千円 0	32,613	17,624	0	165	1,061	52,698	千円 540	
所得割の 算定基礎	① 課税総所得金額 （基礎控除）		② 課税総所得金額 （各種控除）		③ 市町村民税の所得割額		④ 市町村民税額等		⑤ その他
資産割の 算定基礎	① 固定資産税額等			② 固定資産税のうち土地家屋に係る部分の額			③ その他		

備 考		作成者 秋山 哲也 氏名	印
--------	--	--------------------	---

様式 14-3 国民健康保険事業状況報告書（事業年報）B表（3）
（平成29年度）

都道府県名	長野県
保険者名	松本市
都道府県・保険者番号	2 0 - 0 0 2

5. 保険料(税)(後期高齢者支援金分)賦課徴収状況(一般被保険者分)

均一・不均 一賦課の別	(1) 均一賦課	(2) 不均一賦課 []
----------------	-------------	------------------

保険料 の別 保険税	(1)	(2)	保険料(税) 賦課方式		(1)	(2)	(3)	(4)	保険料(税) 徴収回数	回 9	
	料	税	4方式	3方式	4方式	3方式	2方式	その他			
保険料(税) 算定額	保険料(税) 軽減額	災害等による 減免額	その他の 減免額		賦課限度額を 超える額		符号	増減額	保険料(税) 調定額		
千円 1,630,967	千円 160,043	千円 0	千円 1,553		千円 163,665		①増・2減	千円 828	千円 1,306,534		
保険料(税)算定額内訳					料 (税) 率						
所得割	資産割	均等割	平等割		所得割	資産割	均等割	平等割			
千円 1,060,325	千円 0	千円 342,537	千円 228,105		% 3.20	% 0.00	円 6,500	円 7,400			
65.01%	0.00%	21.00%	13.99%								
課税対象額		課税対象	保険料(税)	災害等による	その他の	賦課限度額を	課税対象	賦課限度額			
所得割	資産割	世帯数	軽減世帯数	減免世帯数	減免世帯数	超える世帯数	被保険者数				
千円 33,135,471	千円 0	32,613	17,624	0	165	1,051	52,698	千円 190			
所得割の 算定基礎	① 課税総所得金額 (基礎控除)		② 課税総所得金額 (各種控除)		③ 市町村民税の所得割額		④ 市町村民税額等		⑤ その他		
資産割の 算定基礎	① 固定資産税額等			② 固定資産税のうち土地家屋に係る部分の額			③ その他				

備考		作成者 秋山 哲也 氏名	印
----	--	--------------------	---

フィク完了日: 2018.07.30-12:14:12

印刷日: 2018.09.12-22:48:51

都道府県名	長野県
保険者名	松本市
都道府県・保険者番号	2 0 - 0 0 2

6. 保険料（税）（介護納付金分）賦課徴収状況（介護保険第2号被保険者分）

均一・不均 一賦課の別	① 均一賦課	(2) 不均一賦課 []
----------------	-----------	------------------

保険料 の別 保険税	(1) 料	② 税	保険料（税） 賦課方式	(1) 4方式	② 3方式	(3) 2方式	(4) その他	保険料（税） 徴収回数	回 9
保険料（税） 算定額	保険料（税） 軽減額	災害等による 減免額	その他の 減免額	賦課限度額を 超える額	符号	増減額	保険料（税） 調定額		
千円 589,529	千円 54,630	千円 0	千円 61	千円 60,802	1増・②減	千円 9,685	千円 464,351		
保険料（税）算定額内訳				料（税）率					
所得割	資産割	均等割	平等割	所得割	資産割	均等割	平等割		
千円 379,936	千円 0	千円 111,693	千円 97,900	% 2.60	% 0.00	円 6,400	円 6,700		
64.44 %	0.00 %	18.95 %	16.61 %						
課税対象額		課税対象	保険料（税）	災害等による	その他の	賦課限度額を	課税対象	賦課限度額	
所得割	資産割	世帯数	軽減世帯数	減免世帯数	減免世帯数	超える世帯数	被保険者数		
千円 14,613,066	千円 0	14,612	7,276	0	3	470	17,452	千円 160	
所得割の 算定基礎	① 課税総所得金額 （基礎控除）		② 課税総所得金額 （各種控除）		③ 市町村民税の所得割額		④ 市町村民税額等		⑤ その他
資産割の 算定基礎	① 固定資産税額等			② 固定資産税のうち土地家屋に係る部分の額			③ その他		

備 考		作成者 氏名	秋山 哲也 印
--------	--	-----------	------------

様式 15

国民健康保険事業状況報告書（事業年報）C表（1）
（平成29年度）

○ 保険給付状況
1. 医療給付の状況
(1) 全体

都道府県名	長野県
保険者名	松本市
都道府県・保険者番号	2 0 - 0 0 2

	件数	費用額	保険者負担分	一部負担金	他法負担分
	件	円	円	円	円
療養の給付等	816,676	18,805,815,980	13,726,217,678	4,654,956,362	424,641,940
食事療養・生活療養（再掲）	12,056	367,323,072	227,207,370	133,752,832	6,362,870
食事療養・生活療養	36		1,555,210	-1,555,210	0
診療費	565	7,389,757	5,183,583	2,206,174	0
補装具	555	15,273,995	11,276,140	3,794,270	203,585
柔道整復師	20,436	147,207,026	107,478,316	37,817,845	1,910,865
アンマ・マッサージ	1,689	29,761,125	22,023,359	7,031,492	706,274
ハリ・キウウ	876	7,968,210	5,820,129	2,017,400	130,681
その他	41	236,702	165,680	71,022	0
小計	24,162	207,836,815	151,947,207	52,938,203	2,951,405
海外療養費（再掲）	8	1,061,723	745,338	316,385	0
移送費	0	0	0	0	0
計	840,874	19,013,652,795	13,879,720,095	4,706,339,355	427,593,345

(2) 前期高齢者分再掲

	件数	費用額	保険者負担分	一部負担金	他法負担分
	件	円	円	円	円
療養の給付等	490,330	11,475,870,183	8,576,017,161	2,706,147,805	193,705,217
食事療養・生活療養（再掲）	6,666	178,224,812	106,266,964	69,409,213	2,548,635
食事療養・生活療養	13		379,260	-379,260	0
療養費	13,383	123,548,746	92,863,540	27,733,801	2,951,405
海外療養費（再掲）	1	21,330	17,064	4,266	0
移送費	0	0	0	0	0
計	503,726	11,599,418,929	8,669,259,961	2,733,502,346	196,656,622

(3) 70歳以上一般分再掲

	件数	費用額	保険者負担分	一部負担金	他法負担分
	件	円	円	円	円
療養の給付等	245,813	5,697,633,798	4,540,304,048	1,031,361,351	125,968,399
食事療養・生活療養（再掲）	3,307	84,416,245	49,673,599	34,058,521	684,125
食事療養・生活療養	3		119,560	-119,560	0
療養費	6,494	63,809,611	51,047,073	9,811,133	2,951,405
海外療養費（再掲）	1	21,330	17,064	4,266	0
移送費	0	0	0	0	0
計	252,310	5,761,443,409	4,591,470,681	1,041,052,924	128,919,804

(4) 70歳以上現役並み所得者分再掲

	件数	費用額	保険者負担分	一部負担金	他法負担分
	件	円	円	円	円
療養の給付等	18,631	410,582,704	286,320,237	121,333,601	2,928,866
食事療養・生活療養（再掲）	245	4,816,253	2,283,723	2,445,050	87,480
食事療養・生活療養	0		0	0	0
療養費	447	3,843,046	2,690,069	1,152,977	0
海外療養費（再掲）	0	0	0	0	0
移送費	0	0	0	0	0
計	19,078	414,425,750	289,010,306	122,486,578	2,928,866

(5) 未就学児分再掲

	件数	費用額	保険者負担分	一部負担金	他法負担分
	件	円	円	円	円
療養の給付等	21,932	307,679,289	245,400,293	56,613,358	5,665,638
食事療養（再掲）	227	2,469,589	1,232,529	884,750	352,310
食事療養	0		0	0	0
療養費	51	847,451	677,956	169,495	0
海外療養費（再掲）	0	0	0	0	0
移送費	0	0	0	0	0
計	21,983	308,526,740	246,078,249	56,782,853	5,665,638

備考		作成者 江原 芳英	氏名	印
----	--	-----------	----	---

フィック完了日: 2018.07.30-12:14:12

印刷日: 2018.09.12-22:48:59

様式 15-2 国民健康保険事業状況報告書（事業年報）C表（2）
（平成29年度）

都道府県名	長野県
保険者名	松本市
都道府県・保険者番号	2 0 - 0 0 2

2. 高額療養費の状況

		合 算 分		単 独 分			他法併用分	合 計	現物給付分 (再掲)	
		多数該当分	その他	多数該当分	長期疾病分	入院分				その他
総 数	件 数	1,793	9,582	4,399	4,114	5,283	3,259	3,953	32,383	20,043
	高額療養費(円)	39,706,742	76,738,441	420,751,991	378,043,700	758,935,399	105,441,211	251,228,360	2,030,845,844	1,862,491,908
(再掲) 前期 高齢者分	件 数	1,168	9,345	1,727	2,299	3,509	3,067	2,711	23,826	
	高額療養費(円)	23,681,865	68,272,198	181,805,577	199,004,654	514,422,919	93,216,557	115,046,805	1,195,450,575	
(再掲) 70歳以上 一般分	件 数	377	8,851	140	867	2,013	2,754	2,150	17,152	
	高額療養費(円)	2,171,311	52,683,870	12,990,336	63,778,408	244,276,186	71,681,493	51,480,940	499,062,544	
(再掲) 70歳以上現役 並み所得者分	件 数	87	191	33	58	116	79	25	589	
	高額療養費(円)	2,379,641	2,523,070	4,562,808	4,605,174	15,708,800	7,625,826	2,609,217	40,014,536	
(再掲) 未就学児分	件 数	9	26	11	0	87	0	56	189	
	高額療養費(円)	407,938	907,691	356,182	0	3,629,748	0	11,005,983	16,307,542	
長期高額特定疾病該当者数								343 人		

3. 高額介護合算療養費の状況

件数(件)	68
給付額(円)	1,800,021

4. その他の保険給付の状況

	出産育児給付	葬祭給付	傷病手当金	出産手当金	その他任意給付	計
件数(件)	214	319	0	0	32,170	32,703
給付額(円)	89,656,000	15,950,000	0	0	42,936,014	148,542,014

備考	作成者	江原 芳英
	氏名	印

入力完了日:2018.07.30-12:14:12

印刷日:2018.09.12-22:49:03

様式15-3 国民健康保険事業状況報告書（事業年報）C表（3）
（平成29年度）

都道府県名	長野県
保険者名	松本市
都道府県・保険者番号	2 0 - 0 0 2

5. 療養の給付等内訳

(1) 全体

		件数	日数	費用額
診療費	入院	12,620 ^件	210,505 ^日	7,030,561,121 ^円
	入院外	445,319	667,239	6,722,994,390
	歯科	102,524	184,400	1,189,231,495
	小計	560,463	1,062,144	14,942,787,006
調剤		254,265	(302,949枚)	3,372,435,812
食事療養・生活療養		(12,056)	(554,284回)	367,323,072
訪問看護		1,948	10,512	123,270,090
合計		816,676	1,072,656	18,805,815,980

(2) 前期高齢者分再掲

		件数	日数	費用額
診療費	入院	6,998 ^件	103,152 ^日	4,158,332,092 ^円
	入院外	269,919	397,534	4,253,876,532
	歯科	57,073	104,800	684,945,805
	小計	333,990	605,486	9,097,154,429
調剤		155,599	(182,663枚)	2,143,596,762
食事療養・生活療養		(6,666)	(264,722回)	178,224,812
訪問看護		741	4,843	56,894,180
合計		490,330	610,329	11,475,870,183

(3) 70歳以上一般分再掲

		件数	日数	費用額
診療費	入院	3,483 ^件	49,503 ^日	2,110,124,333 ^円
	入院外	136,466	200,564	2,075,063,020
	歯科	26,749	49,672	323,248,980
	小計	166,698	299,739	4,508,436,333
調剤		78,816	(92,415枚)	1,086,029,660
食事療養・生活療養		(3,307)	(125,592回)	84,416,245
訪問看護		299	1,649	18,751,560
合計		245,813	301,388	5,697,633,798

(4) 70歳以上現役並み所得者分再掲

		件数	日数	費用額
診療費	入院	249 ^件	2,823 ^日	133,301,380 ^円
	入院外	10,349	15,465	170,738,714
	歯科	2,206	4,131	29,628,975
	小計	12,804	22,419	333,669,069
調剤		5,817	(6,809枚)	71,183,912
食事療養・生活療養		(245)	(7,054回)	4,816,253
訪問看護		10	74	913,470
合計		18,631	22,493	410,582,704

(5) 未就学児分再掲

		件数	日数	費用額
診療費	入院	317 ^件	2,184 ^日	145,550,190 ^円
	入院外	13,292	19,012	109,613,950
	歯科	1,717	2,501	13,326,700
	小計	15,326	23,697	268,490,840
調剤		6,594	(8,518枚)	35,710,180
食事療養		(227)	(3,716回)	2,469,589
訪問看護		12	78	1,008,680
合計		21,932	23,775	307,679,289

備考	作成者	江原 芳英
	氏名	印

入力完了日:2018.07.30-12:14:12

印刷日:2018.09.12-22:49:10

様式 17

国民健康保険退職者医療事業状況報告書（退職者医療事業年報）E表（1）
退職者医療にかかる一般状況・経理状況
（平成29年度）

都道府県名	長野県
保険者名	松本市
都道府県・保険者番号	2 0 - 0 0 2

○一般状況

		本年度末現在	
			(再掲) 未就学児
世帯数	単独世帯	332	
	混合世帯	230	
退職被保険者等数	退職被保険者	569	
	被扶養者	95	0
	計	664	0

		年度平均	
			(再掲) 未就学児
世帯数	単独世帯	498	
	混合世帯	336	
退職被保険者等数	退職被保険者	850	
	被扶養者	167	0
	計	1,017	0

○経理状況

1. 収入状況及び支出状況

収入		支出		
科目	収入額(円)	科目	支出額(円)	
保険料(税) 医療給付費分	73,552,613	医療給付費	療養給付費	274,990,829
療養給付費交付金	294,387,596		療養費	2,854,498
繰越金	10,265,175		小計	277,845,327
その他の収入	2,010,291		高額療養費	41,376,442
合計	380,215,675		高額介護合算療養費	27,670
			移送費	0
			計	319,249,439
			その他の支出	598,349
			前年度繰上充用金	0
			合計	319,847,788

2. 保険料(税) 収納状況

	調定額	収納額	還付未済額(別掲)	不納欠損額	未収額	居所不明者分調定額
現年分	113,867,092	109,387,138	186,667	0	4,479,954	0
滞納繰越分	64,972,546	11,143,399	1,431	11,454,916	42,374,231	0
計	178,839,638	120,530,537	188,098	11,454,916	46,854,185	0

3. 医療給付支払状況

		支払義務額	支払済額	徴収金等	戻入未済額	未払額
療養給付費	計	274,584,859	274,990,829	405,970	0	0
	現年度分(再掲)	274,584,859	274,990,829	405,970	0	0
療養費	計	2,854,498	2,854,498	0	0	0
	現年度分(再掲)	2,854,498	2,854,498	0	0	0
高額療養費		41,376,442	41,376,442	0	0	0
高額介護合算療養費		27,670	27,670	0	0	0
移送費		0	0	0	0	0

4. 備考

収納率	現年分	滞納繰越分	計	
	96.07%	17.15%	67.40%	
備考				作成者 江原 芳英 氏名 印

入力完了日:2018.07.30-12:14:12

印刷日:2018.09.12-22:49:14

様式 17-2

国民健康保険退職者医療事業状況報告書（退職者医療事業年報）E表（2）

（平成29年度）

都道府県名	長野県
保険者名	松本市
都道府県・保険者番号	2 0 - 0 0 2

4. 保険料（税）（医療給付費分）賦課徴収状況

均一・不均 一賦課の別	① 均一賦課	(2) 不均一賦課 []
----------------	-----------	---------------------

保険料（税） 算定額	保険料（税） 軽減額	災害等による 減免額	その他の 減免額	賦課限度額を 超える額	符号	増減額	保険料（税） 調定額
千円 82,137	千円 8,880	千円 0	千円 0	千円 4,254	①増・2減	千円 315	千円 69,318
保険料（税）算定額内訳				/			
所得割	資産割	均等割	平等割				
千円 50,517	千円 0	千円 16,751	千円 14,869				
61.51%	0.00%	20.39%	18.10%				
課税対象額		課税対象	保険料（税）	災害等による	その他の	賦課限度額を	課税対象
所得割	資産割	世帯数	軽減世帯数	減免世帯数	減免世帯数	超える世帯数	被保険者数
千円 555,146	千円 0	657	363	0	0	8	891

備考	単独 657	作成者 氏名	秋山 哲也 印
	混合 0		

チェック完了日:2018.07.30-12:14:12

印刷日:2018.09.12-22:49:19

様式 17-3

国民健康保険退職者医療事業状況報告書（退職者医療事業年報）E表（3）

（平成29年度）

都道府県名	長野県
保険者名	松本市
都道府県・保険者番号	2 0 - 0 0 2

5. 保険料(税)(後期高齢者支援金分)賦課徴収状況

均一・不均 一賦課の別	① 均一賦課	(2) 不均一賦課 []
----------------	-----------	---------------------

保険料(税) 算定額	保険料(税) 軽減額	災害等による 減免額	その他の 減免額	賦課限度額を 超える額	符号	増減額	保険料(税) 調定額
千円 28,403	千円 2,984	千円 0	千円 0	千円 1,489	①増・2減	千円 157	千円 24,087
保険料(税)算定額内訳				/			
所得割	資産割	均等割	平等割				
千円 17,764	千円 0	千円 5,792	千円 4,847				
62.54%	0.00%	20.39%	17.07%				
課税対象額		課税対象	保険料(税)	災害等による	その他の	賦課限度額を	課税対象
所得割	資産割	世帯数	軽減世帯数	減免世帯数	減免世帯数	超える世帯数	被保険者数
千円 555,146	千円 0	657	363	0	0	8	891

備 考	単独 657	作成者 氏名	秋山 哲也 印
	混合 0		

チェック完了日:2018.07.30-12:14:12

印刷日:2018.09.12-22:49:24

様式 18 国民健康保険退職者医療事業状況報告書（退職者医療事業年報）F表（1）

退職者医療にかかる医療給付状況
（平成29年度）

都道府県名	長野県
保険者名	松本市
都道府県・保険者番号	2 0 - 0 0 2

○ 保険給付状況

1. 医療給付の状況

(1) 全体

	件数	費用額	保険者負担分	一部負担金	他法負担分
	件	円	円	円	円
療養の給付等	19,505	393,385,307	274,584,859	112,387,706	6,412,742
食事療養（再掲）	226	6,555,116	3,779,726	2,765,250	10,140
食事療養	0		0	0	0
診療費	3	10,950	7,665	3,285	0
補装具	14	251,371	175,954	75,417	0
柔道整復師	426	3,319,949	2,323,906	996,043	0
アンマ・マッサージ	19	137,410	96,184	41,226	0
ハリ・キュウ	39	358,270	250,789	107,481	0
その他	0	0	0	0	0
小計	501	4,077,950	2,854,498	1,223,452	0
海外療養費（再掲）	0	0	0	0	0
移送費	0	0	0	0	0
計	20,006	397,463,257	277,439,357	113,611,158	6,412,742

(2) 未就学児分再掲

	件数	費用額	保険者負担分	一部負担金	他法負担分
	件	円	円	円	円
療養の給付等	29	240,010	192,008	48,002	0
食事療養（再掲）	0	0	0	0	0
食事療養	0		0	0	0
療養費	0	0	0	0	0
海外療養費（再掲）	0	0	0	0	0
移送費	0	0	0	0	0
計	29	240,010	192,008	48,002	0

2. 高額療養費の状況

	件数	合算分		単独分			他法併用分	合計	現物給付分 （再掲）	
		多数該当分	その他	多数該当分	長期疾病分	入院分				その他
総数	56	26	128	75	88	21	23	417	312	
	高額療養費(円)	710,974	687,466	12,079,181	7,062,051	18,560,240	952,864	1,323,666	41,376,442	39,143,479
(再掲) 未就学児分	件数	0	0	0	0	0	0	0	0	
	高額療養費(円)	0	0	0	0	0	0	0	0	
長期高額特定疾病該当者数								6人		

3. 高額介護合算療養費の状況

件数(件)	1
給付額(円)	27,670

備考		作成者 江原 芳英	氏名	印
----	--	-----------	----	---

入力完了日:2018.07.30-12:14:12

印刷日:2018.09.12-22:49:32

様式 18-2 国民健康保険退職者医療事業状況報告書（退職者医療事業年報）F表（2）
 退職者医療にかかる医療給付状況
 （平成29年度）

都道府県名	長野県
保険者名	松本市
都道府県・保険者番号	2 0 - 0 0 2

4. 療養の給付等内訳

(1) 全体

		退職被保険者分			被扶養者分		
		件数	日数	費用額	件数	日数	費用額
診療費	入院	198	2,753	113,367,951	20	712	11,567,630
	入院外	9,018	13,391	137,311,100	1,685	2,402	16,902,240
	歯科	1,896	3,553	22,416,700	348	576	3,451,480
	小計	11,112	19,697	273,095,751	2,053	3,690	31,921,350
	調剤	5,316	(6,201 枚)	62,188,090	957	(1,138 枚)	16,336,010
	食事療養	(194)	(7,773 回)	5,150,956	(32)	(2,131 回)	1,404,160
	訪問看護	52	201	2,332,970	15	94	956,020
	合計	16,480	19,898	342,767,767	3,025	3,784	50,617,540

(2) 未就学児分再掲

		被扶養者分		
		件数	日数	費用額
診療費	入院	0	0	0
	入院外	17	31	134,330
	歯科	0	0	0
	小計	17	31	134,330
	調剤	12	(22 枚)	105,680
	食事療養	(0)	(0 回)	0
	訪問看護	0	0	0
	合計	29	31	240,010

備考		作成者	江原 芳英
		氏名	印

チェック完了日: 2018.07.30-12:14:12

印刷日: 2018.09.12-22:49:37

8 医療施設等状況

(1) 医療施設の状況

ア 市内の医療施設の数及び病床数

(平成30年4月1日現在)

区分		施設数および病床数	
病院	病院数	公的	5
		その他	13
	病床数(床)	一般	2,635
		療養	227
		精神	835
		結核	50
		感染	6
診療所	診療所数	公的	18
		その他	223
	病床数(床)	一般	112
		療養	—
	歯科診療所数		144

イ 関係省令に基づく規定により認定した市内の救急病院等

(平成30年4月1日現在)

病院名	項目 許可一般 病床数	救急専用 病床数
中 信 松 本 病 院	230 ^床	4 ^床
松 本 病 院	250	4
信州大学医学部附属病院	677	29
松 本 市 立 病 院	209	5
城 西 病 院	99	59
藤 森 病 院	69	2
相 澤 病 院	456	42
松 本 協 立 病 院	199	10
一之瀬脳神経外科病院	77	6
丸 の 内 病 院	199	12
計	2,465	173

ウ 人口10万人対の病院及び診療所

(平成30年4月1日現在)

松本保健医療圏 (H29.4.1現在)	病院(数)	6.4
	〃 (病床数)	1,219.3
	診療所(数)	90.0
	〃 (病床数)	38.4
長野県 (H27.10.1現在)	病院(数)	6.2
	〃 (病床数)	1,152.1
	診療所(数)	75.2
	〃 (病床数)	47.8
全国 (H27.10.1現在)	病院(数)	6.7
	〃 (病床数)	1,229.8
	診療所(数)	80.0
	〃 (病床数)	81.5

エ 市内の医療従事者数

(平成28年12月31日現在)

区 分	人 員
医 師	1,186
歯 科 医 師	218
薬 剤 師	577
看 護 師	3,341
准 看 護 師	620
保 健 師	185
助 産 師	171
計	6,298

注:ア～エについては、松本保健福祉事務所資料及び厚生労働省医療施設(動態)調査による。

(2) 市立病院・診療所等

ア 市立病院

松本市立病院及び国民健康保険会田病院（30年4月から四賀の里クリニックに移行）を運営しています。（所管：病院局）

(ア) 松本市立病院の概要

区 分	内 容
設 置 年 月 日	昭和23年10月1日（国保直営波田診療所として開設）
診 療 科 目	内科・循環器内科・消化器内科・内分泌内科・糖尿病内科・呼吸器内科・人工透析内科・外科・消化器外科・肛門外科・乳腺外科・整形外科・ペインクリニック整形外科・脳神経外科・形成外科・小児科・産科・婦人科・泌尿器科・麻酔科・リハビリテーション科・耳鼻咽喉科・眼科・皮膚科・放射線科・救急総合診療科・歯科口腔外科
病 床 数	215床（一般病床 209床・2類感染症病床6床）
診 療 日	平日診療
診 療 時 間	午前9時～午後5時15分
職 員 体 制	院長 医師 看護師 助産師 准看護師 保健師 看護助手 薬剤師 臨床検査技師 診療放射線技師 作業療法士 理学療法士 言語聴覚士 臨床工学技士 管理栄養士 栄養士 調理員 社会福祉士 診療情報管理士 居宅介護支援専門員 事務長 事務員

(イ) 会田病院の概要

区 分	内 容
設 置 年 月 日	昭和25年7月5日
診 療 科 目	内科・外科・リハビリテーション科
病 床 数	20床（介護療養病床 20床）
診 療 日	平日診療
診 療 時 間	午前8時30分～午後5時15分
職 員 体 制	院長 医師（信州大学等） 薬剤師 臨床検査技師 放射線技師 看護師 介護員 栄養士 給食調理員 運転・当直員 事務長 事務員

(ウ) 29年度利用人員

(松本市立病院)

区 分	利用者数	構成比	1日平均数	診療日数
外 来	105,226人	65.6%	431.3人	244日
入 院	55,172人	34.4%	151.2人	365日

(会田病院)

区 分	利用者数	構成比	1日平均数	診療日数
外 来	10,608人	74.5%	43.5人	244日
入 院	3,629人	25.5%	9.9人	365日

イ 松本市小児科・内科夜間急病センター

市民が安心して安全に医療を受けることができる初期救急医療体制の整備及び子育て支援の充実を図るとともに、二次救急病院の負担を軽減し、本来の二次救急医療に専念できる体制の整備を図る目的

で設置され、以来、松本市医師会をはじめとする関係機関の協力を得て順調に運営されています。

(7) 施設の概要

区 分	内 容
住 所	松本市城西 2-5-22
開 設 年 月 日	平成 17 年 4 月 1 日
開 設 者	松本市長
管 理 者	松本市医師会長
診 療 科 目	小児科・内科
診 療 日	365 日 (年中無休)
診 療 時 間	午後 7 時～午後 11 時
職 員 体 制	医師 2 (小児科・内科各 1) 薬剤師 1 看護師 2 医療事務 2 事務員 1 合計 8 名
主 な 設 備	血圧計・聴診器・耳鏡・眼底鏡・滅菌器・ネブライザー・吸引器・多項目血球計算装置・血液化学検査・心電図・超音波装置・X 線透視装置・自動現像器・顕微鏡・遠心器・酸素発生装置・パルスオキシメーター・除細動器・気管内挿管器具 他

(i) 29年度利用人員

診 療 科 目	利 用 者 数	構 成 比	1 日 平 均 数
小児科 (0～15 歳)	5,743 人	62.5%	15.7 人
内 科 (16 歳以上)	3,444 人	37.5%	9.4 人
合 計	9,187 人 (男 4,660・女 4,527)	100%	25.1 人

ウ 各地区診療所

四賀、安曇及び奈川地区に診療所があり、地域住民の健康管理及び地域医療を行っています。地区住民が安心して安全に医療を受けることができる地域医療体制の充実を図っています。

(7) 各診療所の概要

区分	錦 部 歯科診療所	大 野 川 診 療 所	沢 渡 診 療 所	稲 核 診 療 所	島 々 診 療 所	奈 川 診 療 所
設 置 年 月 日	昭和 58 年 2 月 1 日	昭和 45 年 12 月 19 日	昭和 61 年 6 月 1 日	昭和 24 年 4 月 1 日	平成 24 年 4 月 1 日	昭和 28 年 1 月 10 日
診 療 科 目	歯 科	内科・歯科	内 科	内 科	内科・歯科	内科・外科 歯科
診 療 日 及 び 診 療 時 間	火・金 9:30～17:00	(内科) 月 13:30～15:30 水・金 9:00～11:30 (歯科) 月・金 9:00～16:30 水 9:00～12:00	水 14:00～15:30	月 9:00～11:00 金 14:00～15:30	(内科) 火 9:00～12:00 木 9:00～15:30 (歯科) 火・木 9:00～16:00	(内科・外科) 月・火・木・金 8:30～17:15 (歯科) 月・火・木 9:00～17:15
職 員 体 制	信大歯科医師 歯科助手	診療所長 信大歯科医師 看護師 歯科衛生士 歯科助手 事務員	診療所長 看護師 事務員	診療所長 看護師 事務員	診療所長 信大歯科医師 看護師 歯科衛生士 歯科助手 事務員	診療所長 信大歯科医師 市立病院医師 看護師 歯科衛生士 事務員

(イ) 29年度利用人員

区 分	錦部歯科 診療所	大野川診療所		沢渡 診療所	稲核 診療所	島々診療所		奈川診療所	
		内科	歯科			内科	歯科	内・外科	歯科
利用者数 (人)	708	1,601	1,116	233	443	1,854	357	3,924	674
1日 平均数 (人)	7.4	11.4	12.0	5.1	4.8	18.5	3.6	19.2	4.6
診療日数 (日)	96	141	93	46	93	100	100	204	147

VI 關係例規

関係例規は、事務事業等の区分ごとに掲載しています。

区 分	例 規 名 称	制定年月日	公用文区分				頁
			条例	規則	訓令	告示	
基本条例	○松本市国民健康保険条例	S34. 7. 17	条例				85
基 金	○松本市国民健康保険事業財政調整基金条例	S53. 3. 15	条例				89
組 織	○松本市国民健康保険運営協議会規則及び関係法令	S34. 9. 30		規則			90
保 険 税	○松本市国民健康保険税条例	S45. 3. 20	条例				92
	○松本市国民健康保険税の減免に関する規程	H12. 9. 30			訓令		106
	○松本市国民健康保険税収納嘱託員設置要綱	S60. 4. 1				告示	110
	○松本市国民健康保険税徴収方法変更事務取扱要綱	H22. 3. 31				告示	113
保 険 給 付	○松本市国民健康保険の保険給付等に関する規則	H30. 3. 30		規則			115
	○松本市国民健康保険高額療養費貸付規則	S52. 4. 1		規則			120
	○松本市国民健康保険一部負担金の減免及び徴収猶予に関する規程	H18. 3. 31			訓令		122
保 険 証	○松本市国民健康保険被保険者資格証明書交付規程	H13. 3. 30			訓令		124
	○松本市国民健康保険有効被保険者証取扱交付要綱	H9. 8. 28				告示	127
保 健 事 業	○松本市国民健康保険人間ドック等助成事業実施要綱	S55. 8. 1				告示	128
	○松本市国民健康保険特定健康診査実施要綱	H20. 3. 31				告示	130
そ の 他	○松本市国民健康保険診療報酬明細書等の開示に係る事務取扱要綱	H9. 9. 1				告示	132

○松本市国民健康保険条例

昭和34年7月17日

条例第24号

目次

- 第1章 松本市が行う国民健康保険（第1条）
- 第2章 国民健康保険運営協議会（第2条・第3条）
- 第3章 被保険者（第4条・第4条の2）
- 第4章 保険給付（第5条—第6条）
- 第5章 保健事業（第7条—第9条）
- 第6章 国民健康保険税（第10条）
- 第7章 削除（第11条—第13条）
- 第8章 罰則（第14条—第17条）

附則

第1章 松本市が行う国民健康保険

（松本市が行う国民健康保険）

第1条 松本市が行う国民健康保険については、法令に定めがあるもののほか、この条例の定めるところによる。

第2章 国民健康保険運営協議会

（国民健康保険運営協議会委員の定数）

第2条 国民健康保険運営協議会（以下「協議会」という。）の委員の定数は、次の各号に定めるところによる。

- （1） 被保険者を代表する委員 6人
- （2） 保険医又は保険薬剤師を代表する委員 6人
- （3） 公益を代表する委員 6人
- （4） 被用者保険等保険者を代表する委員 3人

（規則への委任）

第3条 前条に定めるもののほか、協議会に関して必要な事項は規則で定める。

第3章 被保険者

第4条 削除

（適用除外）

第4条の2 児童福祉法（昭和22年法律第164号）の規定により児童福祉施設に入所している児童又は小規模住居型児童養育事業を行う者若しくは里親に委託されている児童であつて、民法（明治29年法律第89号）の規定による扶養義務者のない者は、被保険者としない。

第4章 保険給付

（一部負担金）

第5条 保険医療機関又は保険薬局について療養の給付を受ける被保険者は、その給付を受ける際、次

の各号の区分に従い、当該給付に要する費用の額に当該各号に掲げる割合を乗じて得た額を、一部負担金として、当該保険医療機関又は保険薬局に支払わなければならない。

- (1) 6歳に達する日以後の最初の3月31日の翌日以後であって、70歳に達する日の属する月以前である場合 10分の3
- (2) 6歳に達する日以後の最初の3月31日以前である場合 10分の2
- (3) 70歳に達する日の属する月の翌月以後である場合（次号に掲げる場合を除く。） 10分の2
- (4) 国民健康保険法（昭和33年法律第192号。以下「法」という。）第42条第1項第4号の規定が適用される者である場合 10分の3

（結核精神給付金）

第5条の2 被保険者が感染症の予防及び感染症の患者に対する医療に関する法律（平成10年法律第114号）第37条の2又は障害者の日常生活及び社会生活を総合的に支援するための法律施行令（平成18年政令第10号）に規定する医療を受けたときは、当該被保険者が属する世帯の世帯主に対し結核精神給付金として、当該被保険者が負担する額を支給する。

2 前項の規定により支給する場合、結核精神給付金として当該世帯主に対し支給すべき額の限度において、保険医療機関に支払うことができる。

3 前項の規定による支払があったときは、当該世帯主に対し結核精神給付金の支給があったものとみなす。

（出産育児一時金）

第5条の3 被保険者が出産したときは、当該被保険者の属する世帯の世帯主に対し出産育児一時金として404,000円を支給する。ただし、市長が健康保険法施行令（大正15年勅令第243号）第36条の規定を勘案し、必要があると認めるときは、404,000円に16,000円を超えない範囲内において規則で定める額を加算して支給するものとする。

2 前項の規定にかかわらず、出産育児一時金は、同一の出産につき、健康保険法（大正11年法律第70号）、船員保険法（昭和14年法律第73号）、国家公務員共済組合法（昭和33年法律第128号。他の法律において準用し、又は例による場合を含む。次条において同じ。）又は地方公務員等共済組合法（昭和37年法律第152号）の規定によって、これに相当する給付を受けることができる場合には、支給しないものとする。

（葬祭費）

第6条 被保険者が死亡したときは、その者の葬祭を行う者に対し葬祭費として50,000円を支給する。ただし、同一の死亡につき、健康保険法、船員保険法、国家公務員共済組合法、地方公務員等共済組合法又は高齢者の医療の確保に関する法律（昭和57年法律第80号）の規定によって、これに相当する給付を受けることができる場合には、支給しないものとする。

第5章 保健事業

第7条 松本市は、法第72条の5に規定する特定健康診査等を行うものとするほか、これらの事業以外の事業であって、被保険者の健康の保持推進のために次に掲げる事業を行う。

- (1) 健康教育
- (2) 健康相談
- (3) 健康診査
- (4) その他被保険者の健康の保持推進のために必要な事業

2 松本市は、被保険者の療養環境の向上又は保険給付のために次に掲げる事業を行う。

- (1) 病院及び診療所の設置
- (2) その他被保険者の療養環境の向上又は保険給付のために必要な事業

3 松本市は、被保険者の療養のための費用に係る資金の貸付けのために必要な事業を行う。

4 松本市は、被保険者の出産のための費用に係る資金の貸付けのために必要な事業を行う。

第8条 前条に定めるもののほか、保健事業に関して必要な事項は、別に定める。

第9条 第7条に規定する保健事業は、被保険者でない者も利用することができる。

2 前項の場合の利用料については、別に定める。

第6章 国民健康保険税

(国民健康保険税)

第10条 松本市は、世帯主に対し別に定めるところにより国民健康保険税を課する。

第7章 削除

第11条から第13条まで 削除

第8章 罰則

第14条 松本市は、世帯主が法第9条第1項若しくは第9項の規定による届出をせず若しくは虚偽の届出をした場合又は同条第3項若しくは第4項の規定により被保険者証の返還を求められてこれに応じない場合においてはその者に対し10万円以下の過料を科する。

第15条 松本市は、世帯主又は世帯主であった者が正当の理由なしに法第113条の規定により文書その他の物件の提出若しくは提示を命ぜられてこれに従わず、又は同条の規定による当該職員の質問に対して答弁せず、若しくは虚偽の答弁をしたときは、10万円以下の過料を科する。

第16条 松本市は、偽り又は不正の行為により一部負担金及びこの条例に規定する過料の徴収を免れたものに対し、その徴収を免れた金額の5倍に相当する金額以下の過料を科する。

第17条 前3条の過料の額は、情状により市長が定める。

2 前3条の過料を徴収する場合において発する納額告知書に指定すべき納期限は、その発付の日から起算して10日以上を経過した日とする。

附 則

(施行期日)

1 この条例は、昭和34年10月1日から施行する。

(国民健康保険運営協議会委員の定数の条例)

2 この条例施行の日から昭和51年3月31日までの間における国民健康保険運営協議会委員の定数は、第2条の規定にかかわらず次の各号に定めるところによる。

- (1) 被保険者を代表する委員 7人
- (2) 国民健康保険医又は国民健康保険薬剤師を代表する委員 7人
- (3) 公益を代表する委員 7人

(委員の任期の特例)

3 この条例による改正後の松本市国民健康保険条例の規定により委員となった者の任期は、昭和51年3月31日までとする。

(四賀村、安曇村、奈川村及び梓川村の編入に伴う経過措置)

4 四賀村、安曇村、奈川村及び梓川村の編入の日(次項において「編入日」という。)前に給付事由の生じた四賀村、安曇村、奈川村又は梓川村の国民健康保険の被保険者に係る給付については、四賀村国民健康保険条例(昭和34年四賀村条例第4号)、安曇村国民健康保険条例(昭和44年安曇村条例第24号)、奈川村国民健康保険条例(昭和39年奈川村条例第13号)又は梓川村国民健康保険条例(昭和34年梓川村条例第11号)(次項において「4村の条例」という。)の例による。

5 編入日前にした4村の条例に違反する行為に対する罰則の適用については、4村の条例の例による。

(波田町の編入に伴う経過措置)

6 波田町の編入の日(次項において「編入日」という。)前に給付事由の生じた波田町の国民健康保険の被保険者に係る給付については、波田町国民健康保険条例(昭和46年波田町条例第6号。次項において「波田町条例」という。)の例による。

7 編入日前にした波田町条例に違反する行為に対する罰則の適用については、波田町条例の例による。

○松本市国民健康保険事業財政調整基金条例

昭和53年3月15日

条例第9号

(設置の目的)

第1条 国民健康保険の療養給付費に要する経費に不足を生じた場合等の財源に充てるため、松本市国民健康保険事業財政調整基金（以下「基金」という。）を設置する。

(積立て)

第2条 基金として積み立てる額は、松本市国民健康保険特別会計歳入歳出予算に定める金額及び地方自治法（昭和22年法律第67号）第233条の2の規定による歳計剰余金の額の範囲内の金額とする。

(管理)

第3条 基金に属する現金は、金融機関への預金その他最も確実かつ有利な方法により保管しなければならない。

2 基金に属する現金は、必要に応じ、最も確実かつ有利な有価証券に代えることができる。

(運用益金の処理)

第4条 基金の運用から生ずる収益は、松本市国民健康保険特別会計歳入歳出予算に計上して、この基金に編入するものとする。

(繰替運用)

第5条 市長は、財政上必要があると認めるときは、確実な繰り戻しの方法、期間及び利率を定めて、基金に属する現金を歳計現金に繰り替えて運用することができる。

(委任)

第6条 この条例に定めるものを除くほか、基金の管理に関し必要な事項は、市長が別に定める。

附 則

この条例は、公布の日から施行する。

○松本市国民健康保険運営協議会規則

昭和34年9月30日

規則第19号

- 第1条 この規則は、松本市国民健康保険条例（昭和34年条例第24号。以下「条例」という。）第3条の規定に基づき、松本市国民健康保険運営協議会（以下「協議会」という。）の運営について法令に定めのあるもののほか必要な事柄を定める。
- 第2条 協議会の委員は、条例第2条の定める区分により、市長が委嘱する。
- 第3条 会長が辞職しようとするときは、協議会の承認を得なければならない。
- 2 委員を辞職しようとするときは、会長を経由して市長に文書をもって届け出なければならない。
- 第4条 会議は、会長が必要と認める場合に招集する。
- 2 会長は、会議を整理し、会議の議長となる。
- 第5条 協議会は、過半数の委員が出席しなければ、会議を開くことができない。
- 2 会議に出席することのできない委員は、あらかじめ口頭又は文書をもって会長にその旨届け出なければならない。
- 第6条 協議会の議事は、出席委員の過半数で決し、可否同数のときは会長の決するところによる。
- 第7条 会長は、会議録の写しを添えて、会議の経過を市長に報告しなければならない。
- 第8条 この規則のほか、必要な事項は協議会で定める。

附 則

- 1 この規則は、昭和34年10月1日から施行する。
- 2 松本市国民健康保険運営協議会規程（昭和29年規程第8号）は、廃止する。

○国民健康保険運営協議会関係法令

○国民健康保険法

（昭和三十三年十二月二十七日）

（法律第百九十二号）

（国民健康保険事業の運営に関する協議会）

- 第十一条 国民健康保険事業の運営に関する事項（この法律の定めるところにより都道府県が処理することとされている事務に係るものであつて、第七十五条の七第一項の規定による国民健康保険事業費納付金の徴収、第八十二条の二第一項の規定による都道府県国民健康保険運営方針の作成その他の重要事項に限る。）を審議させるため、都道府県に都道府県の国民健康保険事業の運営に関する協議会を置く。
- 2 国民健康保険事業の運営に関する事項（この法律の定めるところにより市町村が処理することとされている事務に係るものであつて、第四章の規定による保険給付、第七十六条第一項の規定による保

除料の徴収その他の重要事項に限る。)を審議させるため、市町村に市町村の国民健康保険事業の運営に関する協議会を置く。

- 3 前二項に定める協議会は、前二項に定めるもののほか、国民健康保険事業の運営に関する事項（第一項に定める協議会にあつてはこの法律の定めるところにより都道府県が処理することとされている事務に係るものに限り、前項に定める協議会にあつてはこの法律の定めるところにより市町村が処理することとされている事務に係るものに限る。）を審議することができる。
- 4 前三項に規定するもののほか、第一項及び第二項に定める協議会に関して必要な事項は、政令で定める。

○国民健康保険法施行令

(昭和三十三年十二月二十七日)

(政令第三百六十二号)

(国民健康保険事業の運営に関する協議会の組織)

第三条 法第十一条第一項に定める協議会（第五項において「都道府県協議会」という。）は、被保険者を代表する委員、保険医又は保険薬剤師を代表する委員、公益を代表する委員及び被用者保険等保険者（高齢者の医療の確保に関する法律（昭和五十七年法律第八十号。以下「高齢者医療確保法」という。）第七条第三項に規定する被用者保険等保険者をいう。以下この条において同じ。）を代表する委員をもつて組織する。

2 前項の委員のうち、被保険者を代表する委員、保険医又は保険薬剤師を代表する委員及び公益を代表する委員の数は各同数とし、被用者保険等保険者を代表する委員の数は、被保険者を代表する委員の数の二分の一以上当該数以内の数とする。

3 法第十一条第二項に定める協議会（以下この条において「市町村協議会」という。）は、被保険者を代表する委員、保険医又は保険薬剤師を代表する委員及び公益を代表する委員各同数をもつて組織する。

4 市町村協議会は、被保険者を代表する委員の数以内の数の被用者保険等保険者を代表する委員を加えて組織することができる。

5 都道府県協議会及び市町村協議会（次条及び第五条第一項において「協議会」という。）の委員の定数は、条例で定める。

(委員の任期)

第四条 協議会の委員の任期は、三年とする。ただし、補欠の委員の任期は、前任者の残任期間とする。

(会長)

第五条 協議会に、会長一人を置き、公益を代表する委員のうちから、全委員がこれを選挙する。

2 会長に事故があるときは、前項の規定に準じて選挙された委員が、その職務を代行する。

○松本市国民健康保険税条例

昭和45年3月20日

条例第9号

第1条 国民健康保険税は、松本市国民健康保険条例（昭和34年条例第24号）第10条の規定により国民健康保険の被保険者である世帯主に対し課する。

2 国民健康保険の被保険者である資格がない世帯主であつて、当該世帯内に国民健康保険の被保険者である者がある場合においては、当該世帯主を国民健康保険の被保険者である世帯主とみなして、国民健康保険税を課する。

（課税額）

第2条 前条の者に対して課する国民健康保険税の課税額は、世帯主及びその世帯に属する国民健康保険の被保険者につき算定した次に掲げる額の合算額とする。

（1） 基礎課税額（国民健康保険税のうち、国民健康保険に関する特別会計において負担する国民健康保険事業に要する費用（国民健康保険法（昭和33年法律第192号）の規定による国民健康保険事業費納付金（以下この条において「国民健康保険事業費納付金」という。）の納付に要する費用のうち、長野県の国民健康保険に関する特別会計において負担する高齢者の医療の確保に関する法律（昭和57年法律第80号）の規定による後期高齢者支援金等（以下この条において「後期高齢者支援金等」という。）及び介護保険法（平成9年法律第123号）の規定による納付金（以下この条において「介護納付金」という。）の納付に要する費用に充てる部分を除く。）に充てるための国民健康保険税の課税額をいう。以下同じ。）

（2） 後期高齢者支援金等課税額（国民健康保険税のうち、国民健康保険事業費納付金の納付に要する費用（長野県の国民健康保険に関する特別会計において負担する後期高齢者支援金等の納付に要する費用に充てる部分に限る。）に充てるための国民健康保険税の課税額をいう。以下同じ。）

（3） 介護納付金課税被保険者（国民健康保険の被保険者のうち、介護保険法第9条第2号に規定する第2号被保険者であるものをいう。以下同じ。）につき算定した介護納付金課税額（国民健康保険税のうち、国民健康保険事業費納付金の納付に要する費用（長野県の国民健康保険に関する特別会計において負担する介護納付金の納付に要する費用に充てる部分に限る。）に充てるための国民健康保険税の課税額をいう。以下同じ。）

2 前項第1号の基礎課税額は、世帯主（前条第2項の世帯主を除く。）及びその世帯に属する国民健康保険の被保険者につき算定した所得割額並びに被保険者均等割額及び世帯別平等割額の合算額とする。ただし、当該合算額が58万円を超える場合においては、基礎課税額は、58万円とする。

3 第1項第2号の後期高齢者支援金等課税額は、世帯主（前条第2項の世帯主を除く。）及びその世帯に属する被保険者につき算定した所得割額並びに被保険者均等割額及び世帯別平等割額の合算額とする。ただし、当該合算額が19万円を超える場合においては、後期高齢者支援金等課税額は、19万円とする。

4 第1項第3号の介護納付金課税額は、介護納付金課税被保険者である世帯主（前条第2項の世帯主

を除く。)及びその世帯に属する介護納付金課税被保険者につき算定した所得割額並びに被保険者均等割額及び世帯別平等割額の合算額とする。ただし、当該合算額が16万円を超える場合には、介護納付金課税額は、16万円とする。

(国民健康保険の被保険者に係る所得割額)

第3条 前条第2項の所得割額は、賦課期日の属する年の前年の所得に係る地方税法(昭和25年法律第226号。以下「法」という。)第314条の2の第1項に規定する総所得金額及び山林所得金額の合計額から同条第2項の規定による控除をした後の総所得金額及び山林所得金額の合計額(以下「基礎控除後の総所得金額等」という。)に100分の9.1を乗じて算定する。

2 前項の場合における法第314条の2第1項の規定する総所得金額又は山林所得金額を算定する場合においては、法第313条第9項中雑損失の金額に係る部分の規定を適用しないものとする。

(国民健康保険の被保険者に係る被保険者均等割額)

第4条 第2条第2項の被保険者均等割額は、被保険者1人について18,800円とする。

(国民健康保険の被保険者に係る世帯別平等割額)

第5条 第2条第2項の世帯別平等割額は、次の各号に掲げる世帯の区分に応じ、当該各号に定める額とする。

(1) 特定世帯(特定同一世帯所属者(国民健康保険法第6条第8号の規定により被保険者の資格を喪失した者であって、当該資格を喪失した日の前日以後継続して同一の世帯に属する者をいう。以下同じ。)と同一の世帯に属する被保険者が属する世帯であって同日の属する月(以下この号において「特定月」という。)以後5年を経過する月までの間にあるもの(当該世帯に他の被保険者がいない場合に限る。)をいう。次号、第7条の2及び第22条において同じ。)及び特定継続世帯(特定同一世帯所属者と同一の世帯に属する被保険者が属する世帯であって特定月以後5年を経過する月の翌月から特定月以後8年を経過する月までの間にあるもの(当該世帯に他の被保険者がいない場合に限る。)をいう。第3号、第7条の2及び第22条において同じ。)以外の世帯 22,700円

(2) 特定世帯 11,350円

(3) 特定継続世帯 17,025円

(国民健康保険の被保険者に係る後期高齢者支援金等課税額の所得割額)

第6条 第2条第3項の所得割額は、賦課期日の属する年の前年の所得に係る基礎控除後の総所得金額等に100分の3.2を乗じて算定する。

(国民健康保険の被保険者に係る後期高齢者支援金等課税額の被保険者均等割額)

第7条 第2条第3項の被保険者均等割額は、被保険者1人について6,500円とする。

(国民健康保険の被保険者に係る後期高齢者支援金等課税額の世帯別平等割額)

第7条の2 第2条第3項の世帯別平等割額は、次の各号に掲げる世帯の区分に応じ、当該各号に定める額とする。

(1) 特定世帯及び特定継続世帯以外の世帯 7,400円

(2) 特定世帯 3,700円

(3) 特定継続世帯 5,550円

(介護納付金課税被保険者に係る所得割額)

第8条 第2条第4項の所得割額は、介護納付金課税被保険者に係る基礎控除後の総所得金額等に10分の2.6を乗じて算定する。

(介護納付金課税被保険者に係る被保険者均等割額)

第9条 第2条第4項の被保険者均等割額は、介護納付金課税被保険者1人について6,400円とする。

(介護納付金課税被保険者に係る世帯別平等割額)

第9条の2 第2条第4項の世帯別平等割額は、1世帯について6,700円とする。

(賦課期日)

第10条 国民健康保険税の賦課期日は、4月1日とする。

(徴収の方法)

第11条 国民健康保険税は、第14条、第18条及び第19条の規定によって特別徴収の方法による場合を除くほか、普通徴収の方法によって徴収する。

(普通徴収の納期等)

第12条 普通徴収によって徴収する国民健康保険税の納期は、次のとおりとする。

第1期 7月16日から同月31日まで

第2期 8月16日から同月31日まで

第3期 9月16日から同月30日まで

第4期 10月16日から同月31日まで

第5期 11月16日から同月30日まで

第6期 12月16日から同月25日まで

第7期 翌年1月16日から同月31日まで

第8期 翌年2月16日から同月末日まで

第9期 翌年3月16日から同月31日まで

2 次条の規定によって課する国民健康保険税の納期は、納税通知書に定めるところによる。

3 納期ごとの分割金額に100円未満の端数があるとき又はその分割金額が100円未満であるときは、その端数金額又はその全額は、全て最初の納期に係る分割金額に合算するものとする。

(納税義務の発生、消滅等に伴う賦課)

第13条 国民健康保険税の賦課期日後に納税義務が発生した者には、その発生した日の属する月から、月割をもって算定した第2条第1項の額（第22条の規定による減額が行われた場合には、同条の国民健康保険税の額とする。以下この条において同じ。）を課する。

2 前項の賦課期日後に納税義務が消滅した者には、その消滅した日（国民健康保険法第6条第1号から第8号までのいずれかに該当することにより納税義務が消滅した場合において、その消滅した日が月の初日であるときは、その前日）の属する月の前月まで月割をもって算定した第2条第1項の額を課する。

- 3 第1項の賦課期日後に第1条第2項の世帯主（以下次項までにおいて「2項世帯主」という。）である国民健康保険税の納税義務者が同条第1項の世帯主（以下次項までにおいて「1項世帯主」という。）となった場合には、当該1項世帯主となった日を第1項の賦課期日とみなして算定した当該納税義務者に係る第2条第1項の額から当該1項世帯主となった者を2項世帯主とみなして算定した当該納税義務者に係る同項の額を控除した残額を、当該1項世帯主となった日の属する月から月割をもって当該納税義務者に課する。
- 4 第1項の賦課期日後に1項世帯主である国民健康保険税の納税義務者が2項世帯主となった場合には、当該2項世帯主となった日を同項の賦課期日とみなして算定した当該納税義務者に係る第2条第1項の額を当該2項世帯主となった者を1項世帯主とみなして算定した当該納税義務者に係る同項の額から控除した残額を、当該2項世帯主となった日（国民健康保険法第6条第1号から第8号までのいずれかに該当することにより2項世帯主となった場合において、当該2項世帯主となった日が月の初日であるときは、その前日）の属する月から、月割をもって当該納税義務者の国民健康保険税の額から減額する。
- 5 第1項の賦課期日後に国民健康保険税の納税義務者の世帯に属する被保険者（当該納税義務者を除く。以下次項において同じ。）となった者がある場合には、当該被保険者となった日を第1項の賦課期日とみなして算定した当該納税義務者に係る第2条第1項の額から当該被保険者となった者が当該世帯に属する被保険者でないものとみなして算定した当該納税義務者に係る同項の額を控除した残額を、当該被保険者となった日の属する月から、月割をもって当該納税義務者に課する。
- 6 第1項の賦課期日後に国民健康保険税の納税義務者の世帯に属する被保険者でなくなった者がある場合には、当該被保険者でなくなった日を同項の賦課期日とみなして算定した当該納税義務者に係る第2条第1項の額を当該被保険者でなくなった者が当該世帯に属する被保険者であるものとみなして算定した当該納税義務者に係る同項の額から控除した残額を、当該被保険者でなくなった日（国民健康保険法第6条第1号から第8号までのいずれかに該当することにより被保険者でなくなった場合において、当該被保険者でなくなった日が月の初日であるときは、その前日）の属する月から、月割をもって当該納税義務者の国民健康保険税額から減額する。
- 7 第1項の賦課期日後に国民健康保険税の納税義務者の世帯に属する介護納付金課税被保険者となった者がある場合には、当該介護納付金課税被保険者となった日を同項の賦課期日とみなして算定した当該納税義務者に係る第2条第1項の額から当該介護納付金課税被保険者となった者が当該世帯に属する介護納付金課税被保険者でないものとみなして算定した当該納税義務者に係る同項の額を控除した残額を、当該介護納付金課税被保険者となった日の属する月から、月割をもって当該納税義務者に課する。
- 8 第1項の賦課期日後に国民健康保険税の納税義務者の世帯に属する介護納付金課税被保険者でなくなった者がある場合には、当該介護納付金課税被保険者でなくなった日を同項の賦課期日とみなして算定した当該納税義務者に係る第2条第1項の額を当該介護納付金課税被保険者でなくなった者が当該世帯に属する介護納付金課税被保険者であるものとみなして算定した当該納税義務者に係る同項の額から控除した残額を、当該介護納付金課税被保険者でなくなった日の属する月から、月割を

もって当該納税義務者の国民健康保険税の額から減額する。

(特別徴収)

第14条 当該年度の初日において、国民健康保険税の納税義務者が老齢等年金給付（地方税法施行令（昭和25年政令第245号）第56条の89の2第1項及び第2項に規定する老齢等年金給付をいう。以下同じ。）の支払を受けている年齢65歳以上の国民健康保険の被保険者である世帯主（災害その他の特別の事情があることにより、特別徴収の方法によって国民健康保険税を徴収することが著しく困難であると認めるものその他同条に規定するものを除く。以下「特別徴収対象被保険者」という。）である場合においては、当該世帯主に対して課する国民健康保険税を特別徴収の方法によって徴収する。

2 当該年度の初日の属する年の4月2日から8月1日までの間に、国民健康保険税の納税義務者が特別徴収対象被保険者となった場合においては、当該特別徴収対象被保険者に対して課する国民健康保険税を、特別徴収の方法によって徴収することができる。

(特別徴収義務者の指定)

第15条 前条の規定による特別徴収に係る国民健康保険税の特別徴収義務者は、当該特別徴収対象被保険者に係る老齢等年金給付の支払をする者（以下「年金保険者」という。）とする。

(特別徴収税額の納入の義務)

第16条 年金保険者は、支払回数割保険税額を徴収した日の属する月の翌月の10日までに、その徴収した支払回数割保険税額を納入しなければならない。

(被保険者資格喪失等の場合の通知等)

第17条 年金保険者が市長から法第718条の5第1項の規定による通知を受けた場合においては、当該通知を受けた日以後、支払回数割保険税額を徴収して納入する義務を負わない。この場合において、年金保険者は、直ちに当該通知に係る特別徴収対象被保険者の国民健康保険税徴収の実績その他必要な事項について、市長に通知しなければならない。

(既に特別徴収対象被保険者であった者に係る仮徴収)

第18条 当該年度の初日の属する年の前年の10月1日からその翌年の3月31日までの間における特別徴収対象年金給付の支払の際、支払回数割保険税額を徴収されていた特別徴収対象被保険者について、当該支払回数割保険税額の徴収に係る特別徴収対象年金給付が当該年度の初日からその日の属する年の9月30日までの間において支払われる場合においては、その支払に係る国民健康保険税額として、地方税法施行規則（昭和29年総理府令第23号）第24条の36に規定する額を、特別徴収の方法によって徴収する。

2 前項に規定する特別徴収対象被保険者について、当該年度の初日の属する年の6月1日から9月30日までの間において、支払回数割保険税額に相当する額を徴収することが適当でない特別な事情がある場合においては、同項の規定にかかわらず、それぞれの支払に係る国民健康保険税額として、所得の状況その他の事情を勘案して市長が定める額を、特別徴収の方法によって徴収することができる。

(新たに特別徴収対象被保険者となった者に係る仮徴収)

第19条 次の各号に掲げる者について、それぞれ当該各号に定める期間において特別徴収対象年金給

付が支払われる場合においては、その支払に係る国民健康保険税額として、法第718条の8第2項に規定する支払回数割保険税額の見込額（当該額によることが適当でない認められる特別な事情がある場合においては、所得の状況その他の事情を勘案して市長が定める額とする。）を、特別徴収の方法によって徴収するものとする。

- (1) 第14条第2項に規定する特別徴収対象被保険者の国民健康保険税について、同項の規定による特別徴収の方法によって徴収が行われなかった場合の当該特別徴収対象被保険者又は当該年度の初日の属する年の前年の8月2日から10月1日までの間に特別徴収対象被保険者となった者 当該年度から9月30日までの間
- (2) 当該年度の初日の属する年の前年の10月2日から12月1日までの間に特別徴収対象被保険者となった者 当該年度の初日の属する年の6月1日から9月30日までの間
- (3) 当該年度の初日の属する年の前年の12月2日からその翌年の2月1日までの間に特別徴収対象被保険者となった者 当該年度の初日の属する年の8月1日から9月30日までの間
(普通徴収税額への繰入)

第20条 特別徴収対象被保険者が特別徴収対象年金給付の支払を受けなくなったこと等により国民健康保険税を特別徴収の方法によって徴収されないこととなった場合においては、特別徴収の方法によって徴収されないこととなった額に相当する国民健康保険税額を、その特別徴収の方法によって徴収されないこととなった日以後において到来する第12条第1項の納期がある場合においてはそれぞれの納期において、その日以後に到来する同項の納期がない場合においては直ちに、普通徴収の方法によって徴収するものとする。

2 特別徴収対象被保険者について、既に年金保険者から納入された特別徴収対象保険税額が当該特別徴収対象被保険者から徴収すべき特別徴収対象保険税額を超える場合（徴収すべき特別徴収対象保険税額がない場合を含む。）において当該特別徴収対象被保険者の未納に係る徴収金があるときは、当該過納又は誤納に係る税額は、法第17条の2の規定によって当該特別徴収対象被保険者の未納に係る徴収金に充当する。

(国民健康保険税に関する申告)

第21条 国民健康保険税の納税義務者は、4月15日まで（国民健康保険税の賦課期日後に納税義務が発生した者は当該納税義務が発生した日から15日以内）に当該納税義務者及びその世帯に属する被保険者の所得その他市長が必要と認める事項を記載した申告書を市長に提出しなければならない。ただし、当該納税義務者及びその世帯に属する被保険者の前年中の所得につき法第317条の2第1項の申告書が市長に提出されている場合又は当該納税義務者及びその世帯に属する被保険者が同項ただし書に規定する者（同項ただし書の条例で定める者を除く。）である場合においては、この限りでない。

(国民健康保険税の減額)

第22条 次の各号のいずれかに掲げる国民健康保険税額の納税義務者に対して課する国民健康保険税の額は、第2条第2項本文の基礎課税額からア及びイに掲げる額を減額して得た額（当該減額して得た額が58万円を超える場合には、58万円）、同条第3項本文の後期高齢者支援金等課税額から

ウ及びエに掲げる額を減額して得た額（当該減額して得た額が19万円を超える場合には、19万円）並びに同条第4項本文の介護納付金課税額からオ及びカに掲げる額を減額して得た額（当該減額して得た額が16万円を超える場合には、16万円）の合算額とする。

(1) 法第703条の5に規定する総所得金額及び山林所得金額の合算額が法33万円を超えない世帯に係る納税義務者

ア 国民健康保険の被保険者に係る被保険者均等割額

被保険者（第1条第2項に規定する世帯主を除く。）

1人について 13,160円

イ 国民健康保険の被保険者に係る世帯別平等割額 次に掲げる世帯の区分に応じ、それぞれに定める額

(ア) 特定世帯及び特定継続世帯以外の世帯 15,890円

(イ) 特定世帯 7,945円

(ウ) 特定継続世帯 11,918円

ウ 国民健康保険の被保険者に係る後期高齢者支援金等課税額の被保険者均等割額 被保険者（第1条第2項に規定する世帯主を除く。）1人について4,550円

エ 国民健康保険の被保険者に係る後期高齢者支援金等課税額の世帯別平等割額 次に掲げる世帯の区分に応じ、それぞれに定める額

(ア) 特定世帯及び特定継続世帯以外の世帯 5,180円

(イ) 特定世帯 2,590円

(ウ) 特定継続世帯 3,885円

オ 介護納付金課税被保険者に係る被保険者均等割額

介護納付金課税被保険者（第1条第2項に規定する世帯主を除く。）

1人について 4,480円

カ 介護納付金課税被保険者に係る世帯別平等割額

1世帯について 4,690円

(2) 法第703条の5に規定する総所得金額及び山林所得金額の合算額が法33万円に被保険者及び特定同一世帯所属者1人につき27万5千円を加算した金額を超えない世帯に係る納税義務者（前号に該当する者を除く。）

ア 国民健康保険の被保険者に係る被保険者均等割額

被保険者（第1条第2項に規定する世帯主を除く。）

1人について 9,400円

イ 国民健康保険の被保険者に係る世帯別平等割額 次に掲げる世帯の区分に応じ、それぞれに定める額

(ア) 特定世帯及び特定継続世帯以外の世帯 11,350円

(イ) 特定世帯 5,675円

(ウ) 特定継続世帯 8,513円

- ウ 国民健康保険の被保険者に係る後期高齢者支援金等課税額の被保険者均等割額 被保険者
(第1条第2項に規定する世帯主を除く。) 1人について3,250円
- エ 国民健康保険の被保険者に係る後期高齢者支援金等課税額の世帯別平等割額 次に掲げる
世帯の区分に応じ、それぞれに定める額
- (ア) 特定世帯及び特定継続世帯以外の世帯 3,700円
- (イ) 特定世帯 1,850円
- (ウ) 特定継続世帯 2,775円
- オ 介護納付金課税被保険者に係る被保険者均等割額
介護納付金課税被保険者(第1条第2項に規定する世帯主を除く。)
1人について 3,200円
- カ 介護納付金課税被保険者に係る世帯別平等割額
1世帯について 3,350円
- (3) 法第703条の5に規定する総所得金額及び山林所得金額の合算額が、33万円に被保険者
及び特定同一世帯所属者1人につき50万円を加算した金額を超えない世帯に係る納税義務
者(前2号に該当する者を除く。)
- ア 国民健康保険の被保険者に係る被保険者均等割額 被保険者(第1条第2項に規定する世帯
主を除く。) 1人について3,760円
- イ 国民健康保険の被保険者に係る世帯別平等割額 次に掲げる世帯の区分に応じ、それぞれに
定める額
- (ア) 特定世帯及び特定継続世帯以外の世帯 4,540円
- (イ) 特定世帯 2,270円
- (ウ) 特定継続世帯 3,405円
- ウ 国民健康保険の被保険者に係る後期高齢者支援金等課税額の被保険者均等割額 被保険者
(第1条第2項に規定する世帯主を除く。) 1人について1,300円
- エ 国民健康保険の被保険者に係る後期高齢者支援金等課税額の世帯別平等割額 次に掲げる
世帯の区分に応じ、それぞれに定める額
- (ア) 特定世帯及び特定継続世帯以外の世帯 1,480円
- (イ) 特定世帯 740円
- (ウ) 特定継続世帯 1,110円
- オ 介護納付金課税被保険者に係る被保険者均等割額 介護納付金課税被保険者(第1条第2項
に規定する世帯主を除く。) 1人について1,280円
- カ 介護納付金課税被保険者に係る世帯別平等割額 1世帯について1,340円

(特例対象被保険者等に係る国民健康保険税の課税の特例)

第22条の2 国民健康保険税の納税義務者である世帯主又はその世帯に属する国民健康保険の被保
険者若しくは特定同一世帯所属者が特例対象被保険者等(法第703条の5の2第2項に規定する特
例対象被保険者等をいう。次条において同じ。)である場合における第3条及び前条の規定の適用に

については、第3条第1項中「規定する総所得金額」とあるのは「規定する総所得金額（第22条の2に規定する特例対象被保険者等の総所得金額に給与所得が含まれている場合においては、当該給与所得については、所得税法第28条第2項の規定によって計算した金額の100分の30に相当する金額によるものとする。次項において同じ。）」と、「同条第2項」とあるのは「法第314条の2第2項」と、前条第1号中「総所得金額」とあるのは「総所得金額（次条に規定する特例対象被保険者等の総所得金額に給与所得が含まれている場合においては、当該給与所得については、所得税法第28条第2項の規定によって計算した金額の100分の30に相当する金額によるものとする。次号において同じ。）」とする。

（特例対象被保険者等に係る申告）

第22条の3 国民健康保険税の納税義務者である世帯主又はその世帯に属する国民健康保険の被保険者若しくは特定同一世帯所属者が特例対象被保険者等である場合には、当該納税義務者は、離職理由その他の事項で市長が必要と認める事項を記載した申告書を市長に提出しなければならない。

2 前項の申告書の提出に当たり、当該納税義務者は、雇用保険受給資格者証（雇用保険法施行規則（昭和50年労働省令第3号）第17条の2第1項第1号に規定するものをいう。）その他特例対象被保険者等であることの事実を証明する書類の提示を求められた場合には、これらを提示しなければならない。

（保険税の減免）

第23条 市長は、次の各号のいずれかに該当する者のうち、市長において必要であると認めるものに対し、国民健康保険税を減免することができる。

- (1) 当該年において所得が皆無となったため、生活が著しく困難となった者又はこれに準ずると認められる者
- (2) 災害その他特別の事情がある者
- (3) 次のいずれにも該当する者（当該者が被保険者の資格を取得した日（以下「資格取得日」という。）の属する月以後2年を経過する月までの間に限る。）の属する世帯の納税義務者
 - ア 資格取得日において、65歳以上である者
 - イ 資格取得日の前日において、次のいずれかに該当する者（当該資格取得日において、高齢者の医療の確保に関する法律の規定による被保険者となった者に限る。）の被扶養者であった者
 - (ア) 健康保険法（大正11年法律第70号）の規定による被保険者。ただし、同法第3条第2項の規定による日雇特例被保険者を除く。
 - (イ) 船員保険法（昭和14年法律第73号）の規定による被保険者
 - (ウ) 国家公務員共済組合法（昭和33年法律第128号）又は地方公務員等共済組合法（昭和37年法律第152号）に基づく共済組合の組合員
 - (エ) 私立学校教職員共済法（昭和28年法律第245号）の規定による私立学校教職員共済制度の加入者
 - (オ) 健康保険法第126条の規定により日雇特例被保険者手帳の交付を受け、その手帳に健康保険印紙を貼り付けるべき余白がなくなるに至るまでの間にある者。ただし、同法第3

条第2項ただし書の規定による承認を受けて同項の規定による日雇特例被保険者とならない期間内にある者及び同法第126条第3項の規定により当該日雇特例被保険者手帳を返納した者を除く。

- 2 前項の規定によって国民健康保険税の減免を受けようとする者は、納期限前7日までに国民健康保険税減免申請書を市長に提出しなければならない。

第24条 この条例に定めるもののほか、国民健康保険税の賦課徴収については、松本市市税条例の定めるところによる。

附 則

(施行期日)

- 1 この条例は、公布の日から施行し、昭和45年度分の国民健康保険税から適用する。

(経過措置)

- 2 昭和44年度分までに課した、又は課すべきであった国民健康保険税については、松本市市税条例の例による。

(公的年金等に係る所得に係る国民健康保険税の課税の特例)

- 3 当分の間、世帯主又はその世帯に属する国民健康保険の被保険者若しくは特定同一世帯所属者が、前年中に所得税法（昭和40年法律第33号）第35条第3項に規定する公的年金等に係る所得について同条第4項に規定する公的年金等控除額（年齢65歳以上である者に係るものに限る。）の控除を受けた場合における第22条の規定の適用については、同条中「法第703条の5に規定する総所得金額」とあるのは「法第703条の5に規定する総所得金額（所得税法第35条第3項に規定する公的年金等に係る所得については、同条第2項第1号の規定によって計算した金額から15万円を控除した金額によるものとする。）」とする。

(上場株式等に係る配当所得等に係る国民健康保険税の課税の特例)

- 4 世帯主又はその世帯に属する国民健康保険の被保険者若しくは特定同一世帯所属者が法附則第33条の2第5項の配当所得等を有する場合における第3条、第6条、第8条及び第22条の規定の適用については、第3条第1項中「及び山林所得金額」とあるのは「及び山林所得金額並びに法附則第33条の2第5項に規定する上場株式等に係る配当所得等の金額」と、「同条第2項」とあるのは「法第314条の2第2項」と、同条第2項中「又は山林所得金額」とあるのは「若しくは山林所得金額又は法附則第33条の2第5項に規定する上場株式等に係る配当所得等の金額」と、第22条中「及び山林所得金額」とあるのは「及び山林所得金額並びに法附則第33条の2第5項に規定する上場株式等に係る配当所得等の金額」とする。

(長期譲渡所得に係る国民健康保険税の課税の特例)

- 5 世帯主又はその世帯に属する国民健康保険の被保険者若しくは特定同一世帯所属者が法附則第34条第4項の譲渡所得を有する場合における第3条、第6条、第8条及び第22条の規定の適用については、第3条第1項中「及び山林所得金額の合計額から同条第2項」とあるのは「及び山林所得金額並びに法附則第34条第4項に規定する長期譲渡所得の金額（租税特別措置法（昭和32年法律第

26号) 第33条の4第1項若しくは第2項、第34条第1項、第34条の2第1項、第34条の3第1項、第35条第1項、第35条の2第1項又は第36条の規定に該当する場合には、これらの規定の適用により同法第31条第1項に規定する長期譲渡所得の金額から控除する金額を控除した金額。以下この項において「控除後の長期譲渡所得の金額」という。)の合計額から法第314条の2第2項」と、「及び山林所得金額の合計額()とあるのは「及び山林所得金額並びに控除後の長期譲渡所得の金額の合計額()と、同条第2項中「又は山林所得金額」とあるのは「若しくは山林所得金額又は法附則第34条第4項に規定する長期譲渡所得の金額」と、第22条中「及び山林所得金額」とあるのは「及び山林所得金額並びに法附則第34条第4項に規定する長期譲渡所得の金額」とする。

(短期譲渡所得に係る国民健康保険税の特例)

- 6 前項の規定は、世帯主又はその世帯に属する国民健康保険の被保険者若しくは特定同一世帯所属者が法附則第35条第5項の譲渡所得を有する場合について準用する。この場合において前項中「法附則第34条第4項」とあるのは「法附則第35条第5項」と、「長期譲渡所得の金額」とあるのは「短期譲渡所得の金額」と、「第35条の2第1項又は第36条」とあるのは「又は第36条」と、「第31条第1項」とあるのは「第32条第1項」と読み替えるものとする。

(一般株式等に係る譲渡所得等に係る国民健康保険税の課税の特例)

- 7 世帯主又はその世帯に属する国民健康保険の被保険者若しくは特定同一世帯所属者が法附則第35条の2第5項の一般株式等に係る譲渡所得等を有する場合における第3条、第6条、第8条及び第22条の規定の適用については、第3条第1項中「及び山林所得金額」とあるのは「及び山林所得金額並びに法附則第35条の2第5項に規定する一般株式等に係る譲渡所得等の金額」と、「同条第2項」とあるのは「法第314条の2第2項」と、同条第2項中「又は山林所得金額」とあるのは「若しくは山林所得金額又は法附則第35条の2第5項に規定する一般株式等に係る譲渡所得等の金額」と、第22条中「及び山林所得金額」とあるのは「及び山林所得金額並びに法附則第35条の2第5項に規定する一般株式等に係る譲渡所得等の金額」とする。

(上場株式等に係る譲渡所得等に係る国民健康保険税の課税の特例)

- 8 世帯主又はその世帯に属する国民健康保険の被保険者若しくは特定同一世帯所属者が法附則第35条の2の2第5項の上場株式等に係る譲渡所得等を有する場合における第3条、第6条、第8条及び第22条の規定の適用については、第3条第1項中「及び山林所得金額」とあるのは「及び山林所得金額並びに法附則第35条の2の2第5項に規定する上場株式等に係る譲渡所得等の金額」と、「同条第2項」とあるのは「法第314条の2第2項」と、同条第2項中「又は山林所得金額」とあるのは「若しくは山林所得金額又は法附則第35条の2の2第5項に規定する上場株式等に係る譲渡所得等の金額」と、第22条中「及び山林所得金額」とあるのは「及び山林所得金額並びに法附則第35条の2の2第5項に規定する上場株式等に係る譲渡所得等の金額」とする。

(先物取引に係る雑所得等に係る国民健康保険税の課税の特例)

- 9 世帯主又はその世帯に属する国民健康保険の被保険者若しくは特定同一世帯所属者が法附則第35条の4第4項の事業所得、譲渡所得又は雑所得を有する場合における第3条、第6条、第8条及び第22条の規定の適用については、第3条第1項中「及び山林所得金額」とあるのは「及び山林所得

金額並びに法附則第35条の4第4項に規定する先物取引に係る雑所得等の金額」と、「同条第2項」とあるのは「法第314条の2第2項」と、同条第2項中「又は山林所得金額」とあるのは「若しくは山林所得金額又は法附則第35条の4第4項に規定する先物取引に係る雑所得等の金額」と、第22条中「及び山林所得金額」とあるのは「及び山林所得金額並びに法附則第35条の4第4項に規定する先物取引に係る雑所得等の金額」とする。

(土地の譲渡等に係る事業所得等に係る国民健康保険税の課税の特例)

- 10 世帯主又はその世帯に属する国民健康保険の被保険者若しくは特定同一世帯所属者が法附則第33条の3第5項の事業所得又は雑所得を有する場合における第3条、第6条、第8条及び第22条の規定の適用については、第3条第1項中「及び山林所得金額」とあるのは「及び山林所得金額並びに法附則第33条の3第5項に規定する土地等に係る事業所得等の金額」と、「同条第2項」とあるのは「法第314条の2第2項」と、同条第2項中「又は山林所得金額」とあるのは「若しくは山林所得金額又は法附則第33条の3第5項に規定する土地等に係る事業所得等の金額」と、第22条中「及び山林所得金額」とあるのは「及び山林所得金額並びに法附則第33条の3第5項に規定する土地等に係る事業所得等の金額」とする。

(特例適用利子等に係る国民健康保険税の課税の特例)

- 11 世帯主又はその世帯に属する国民健康保険の被保険者若しくは特定同一世帯所属者が外国居住者等の所得に対する相互主義による所得税等の非課税等に関する法律(昭和37年法律第144号)第8条第2項に規定する特例適用利子等、同法第12条第5項に規定する特例適用利子等又は同法第16条第2項に規定する特例適用利子等に係る利子所得、配当所得、譲渡所得、一時所得及び雑所得を有する場合における第3条、第6条、第8条及び第22条の規定の適用については、第3条第1項中「山林所得金額の合計額から同条第2項」とあるのは「山林所得金額並びに外国居住者等の所得に対する相互主義による所得税等の非課税等に関する法律(昭和37年法律第144号)第8条第2項(同法第12条第5項及び第16条第2項において準用する場合を含む。)に規定する特例適用利子等の額(以下この条及び第22条において「特例適用利子等の額」という。)の合計額から法第314条の2第2項」と、「山林所得金額の合計額」とあるのは「山林所得金額並びに特例適用利子等の額の合計額」と、同条第2項中「又は山林所得金額」とあるのは「若しくは山林所得金額又は特例適用利子等の額」と、第22条中「山林所得金額」とあるのは「山林所得金額並びに特例適用利子等の額」とする。

(特例適用配当等に係る国民健康保険税の課税の特例)

- 12 世帯主又はその世帯に属する国民健康保険の被保険者若しくは特定同一世帯所属者が外国居住者等の所得に対する相互主義による所得税等の非課税等に関する法律第8条第4項に規定する特例適用配当等、同法第12条第6項に規定する特例適用配当等又は同法第16条第3項に規定する特例適用配当等に係る利子所得、配当所得及び雑所得を有する場合における第3条、第6条、第8条及び第22条の規定の適用については、第3条第1項中「山林所得金額の合計額から同条第2項」とあるのは「山林所得金額並びに外国居住者等の所得に対する相互主義による所得税等の非課税等に関する法律第8条第4項(同法第12条第6項及び第16条第3項において準用する場合を含む。)に規定

する特例適用配当等の額（以下この条及び第22条において「特例適用配当等の額」という。）の合計額から法第314条の2第2項」と、「山林所得金額の合計額（）」とあるのは「山林所得金額並びに特例適用配当等の額の合計額（）」と、同条第2項中「又は山林所得金額」とあるのは「若しくは山林所得金額又は特例適用配当等の額」と、第22条中「山林所得金額」とあるのは「山林所得金額並びに特例適用配当等の額」とする。

（条約適用利子等に係る国民健康保険税の課税の特例）

- 13 世帯主又はその世帯に属する国民健康保険の被保険者若しくは特定同一世帯所属者が租税条約等の実施に伴う所得税法、法人税法及び地方税法の特例等に関する法律（昭和44年法律第46号。以下「租税条約等実施特例法」という。）第3条の2の2第10項に規定する条約適用利子等に係る利子所得、配当所得、譲渡所得、一時所得及び雑所得を有する場合における第3条、第6条、第8条及び第22条の規定の適用については、第3条第1項中「及び山林所得金額の合計額から同条第2項」とあるのは「及び山林所得金額並びに租税条約等の実施に伴う所得税法、法人税法及び地方税法の特例等に関する法律（昭和44年法律第46号。以下「租税条約等実施特例法」という。）第3条の2の2第10項に規定する条約適用利子等の額の合計額から法第314条の2第2項」と、「及び山林所得金額の合計額（）」とあるのは「及び山林所得金額並びに租税条約等実施特例法第3条の2の2第10項に規定する条約適用利子等の額の合計額（）」と、同条第2項中「又は山林所得金額」とあるのは「若しくは山林所得金額又は租税条約等実施特例法第3条の2の2第10項に規定する条約適用利子等の額」と、第22条中「及び山林所得金額」とあるのは「及び山林所得金額並びに租税条約等実施特例法第3条の2の2第10項に規定する条約適用利子等の額」とする。

（条約適用配当等に係る国民健康保険税の課税の特例）

- 14 世帯主又はその世帯に属する国民健康保険の被保険者若しくは特定同一世帯所属者が租税条約等実施特例法第3条の2の2第12項に規定する条約適用配当等に係る利子所得、配当所得及び雑所得を有する場合における第3条、第6条、第8条及び第22条の規定の適用については、第3条第1項中「及び山林所得金額の合計額から同条第2項」とあるのは「及び山林所得金額並びに租税条約等の実施に伴う所得税法、法人税法及び地方税法の特例等に関する法律（昭和44年法律第46号。以下「租税条約等実施特例法」という。）第3条の2の2第12項に規定する条約適用配当等の額の合計額から法第314条の2第2項」と、「及び山林所得金額の合計額（）」とあるのは「及び山林所得金額並びに租税条約等実施特例法第3条の2の2第12項に規定する条約適用配当等の額の合計額（）」と、同条第2項中「又は山林所得金額」とあるのは「若しくは山林所得金額又は租税条約等実施特例法第3条の2の2第12項に規定する条約適用配当等の額」と、第22条中「及び山林所得金額」とあるのは「及び山林所得金額並びに租税条約等実施特例法第3条の2の2第12項に規定する条約適用配当等の額」とする。

（波田町の編入に伴う経過措置）

- 15 波田町の編入の日（次項及び附則第15項において「編入日」という。）前に、波田町国民健康保険税条例（昭和41年条例第11号。この項から附則第15項までの規定において「波田町条例」という。）の規定に基づいて課した保険税又は課すべきであった保険税の賦課徴収については、波田

町条例の例による。

1 6 編入日の前日において波田町に住所を有していた国民健康保険の被保険者の属する世帯の世帯主であった世帯主及び当該被保険者であった世帯主で、編入日に引き続き市が行う国民健康保険の被保険者の属する世帯の世帯主及び当該被保険者である世帯主であるものに係る平成21年度分の保険税の賦課徴収については、波田町条例の例による。

1 7 編入日に、国民健康保険の被保険者の属する世帯の世帯主及び当該被保険者となった世帯主で、編入日の前日に波田町に住所を有していたものに係る平成21年度分の保険税の賦課徴収については、波田町条例の例による。

(平成22年度以後の国民健康保険税の特例)

1 8 当分の間、平成22年度以後の第23条第1項第3号の規定による国民健康保険税の減免については、同号中「該当する者（当該者が被保険者の資格を取得した日（以下「資格取得日」という。）の属する月以後2年を経過する月までの間に限る。）」を「該当する者」に、「資格取得日において」を「被保険者の資格を取得した日（以下「資格取得日」という。）において」とする。

○松本市国民健康保険税の減免に関する規程

平成12年9月30日

訓令乙第20号

(目的)

第1条 この規程は、松本市国民健康保険税条例（昭和45年条例第9号。以下「条例」という。）第23条第1項の規定に基づき、国民健康保険税の減免について必要な事項を定めることを目的とする。

(減免の適用)

第2条 国民健康保険税の減免は、減免申請書の提出を受けた年度分の税額のうち、減免申請書の提出を受けた日以後に納期限が到来する税額について適用するものとする。

(減免対象者)

第3条 国民健康保険税の減免を受けることができる者は、地方税法（昭和25年法律第226号）第15条の規定による徴収猶予をもつても国民健康保険税を納付できない者で、条例第23条第1項各号のいずれかに該当する者とする。ただし、条例第22条の規定による国民健康保険税の減額を受けた者（国民健康保険法（昭和33年法律第192号）第59条の規定による給付制限を受けている者（以下「給付制限者」という。を除く。）は、次条及び第5条の規定による国民健康保険税の減免を受けることができない。

(生活困窮による減免)

第4条 条例第23条第1項第1号に規定する当該年において所得が皆無となったため、生活が著しく困難となった者又はこれに準ずると認められる者とは、別表第1に掲げるものとし、国民健康保険税の減免割合及び減免申請書の添付書類は、同表の定めるところによるものとする。

(災害等による減免)

第5条 条例第23条第1項第2号に規定する災害その他特別の事情がある者とは、別表第2に掲げるものとし、国民健康保険税の減免割合及び減免申請書の添付書類は、同表に定めるところによるものとする。

(後期高齢者医療の創設による減免)

第6条 条例第23条第1項第3号に該当する者に係る国民健康保険税の減免割合及び減免申請書の添付書類は、別表第3に掲げるとおりとする。

(申請書提出に係る特例)

第7条 市長は、条例第23条第2項の規定による国民健康保険税減免申請書の提出が、納期限前7日までに行えないことについて、やむをえない理由があると認めるときは、納期限前7日までに国民健康保険税減免申請書の提出があったものとみなしてこれを処理することができる。

(減免の取消又は変更)

第8条 市長は、国民健康保険税の減免を受けた者が、次の各号のいずれかに該当したときは、当該減免を取消し、又はその内容を変更することができる。

- (1) 資力の回復等により当該減免の理由が消滅したとき。
- (2) 虚りその他不正の行為により減免を受けたと認められたとき。

附 則

この訓令は、平成12年9月30日から施行し、平成12年11月30日までに減免申請書の提出があったときは、第2条第2項中納期限に係る規定は適用しない。

別表第1(第4条関係)

区 分	減 免 割 合	添 付 書 類																														
1 生活保護法(昭和25年法律第144号)の規定による生活保護を受けることとなった者	当該者の属する世帯に係る所得割額の10割	生活保護を受けていることがわかるもの																														
2 特別の事情により、親族以外の第三者による扶助を受けることとなった者	当該者の属する世帯に係る所得割額の10割	第三者による扶助を受けていることがわかるもの																														
3 被保険者と生計を一にする者(被保険者以外の者を含む。以下、「被保険者等」という。)の前年所得の合計額が500万円以下の世帯で、被保険者等の疾病、介護、死亡、失業、事業不振、倒産等により、当該年の推定所得が前年に比べて、3割以上減少することが見込まれる者	<p>当該者の属する世帯に係る所得割額について、次の区分に掲げる割合</p> <table border="1" data-bbox="352 757 1007 1458"> <thead> <tr> <th data-bbox="352 757 485 1077">前年所得の合計額 所得の減少割合</th> <th data-bbox="485 757 576 1077">100万円以下</th> <th data-bbox="576 757 683 1077">100万円超 150万円以下</th> <th data-bbox="683 757 790 1077">150万円超 250万円以下</th> <th data-bbox="790 757 896 1077">250万円超 350万円以下</th> <th data-bbox="896 757 1007 1077">350万円超 500万円以下</th> </tr> </thead> <tbody> <tr> <td data-bbox="352 1077 485 1249">3割以上 5割未満</td> <td data-bbox="485 1077 576 1249">8割</td> <td data-bbox="576 1077 683 1249">—</td> <td data-bbox="683 1077 790 1249">—</td> <td data-bbox="790 1077 896 1249">—</td> <td data-bbox="896 1077 1007 1249">—</td> </tr> <tr> <td data-bbox="352 1249 485 1317">5割以上 7割未満</td> <td data-bbox="485 1249 576 1317">10割</td> <td data-bbox="576 1249 683 1317">8割</td> <td data-bbox="683 1249 790 1317">6割</td> <td data-bbox="790 1249 896 1317">4割</td> <td data-bbox="896 1249 1007 1317">2割</td> </tr> <tr> <td data-bbox="352 1317 485 1391">7割以上 9割未満</td> <td data-bbox="485 1317 576 1391">10割</td> <td data-bbox="576 1317 683 1391">10割</td> <td data-bbox="683 1317 790 1391">8割</td> <td data-bbox="790 1317 896 1391">6割</td> <td data-bbox="896 1317 1007 1391">4割</td> </tr> <tr> <td data-bbox="352 1391 485 1458">9割以上</td> <td data-bbox="485 1391 576 1458">10割</td> <td data-bbox="576 1391 683 1458">10割</td> <td data-bbox="683 1391 790 1458">10割</td> <td data-bbox="790 1391 896 1458">8割</td> <td data-bbox="896 1391 1007 1458">6割</td> </tr> </tbody> </table> <p data-bbox="331 1473 384 1503">備考</p> <p data-bbox="331 1509 1007 1599">被保険者等の預貯金その他給付を受けることができる額があるときは、これらの額を当該年の推定所得に加えて判定するものとする。</p>	前年所得の合計額 所得の減少割合	100万円以下	100万円超 150万円以下	150万円超 250万円以下	250万円超 350万円以下	350万円超 500万円以下	3割以上 5割未満	8割	—	—	—	—	5割以上 7割未満	10割	8割	6割	4割	2割	7割以上 9割未満	10割	10割	8割	6割	4割	9割以上	10割	10割	10割	8割	6割	<p>1 減免申請日までの当該年の収入がわかるもの</p> <p>2 事実のわかるもの (1)疾病のとき 診断書等 (2)介護のとき 介護していることがわかるもの (3)失業のとき 離職票等 (4)事業不振のとき 事業状況のわかるもの (5)倒産のとき 倒産したことがわかるもの</p> <p>3 被保険者等の預貯金その他給付を受けることができる額がわかるもの</p>
前年所得の合計額 所得の減少割合	100万円以下	100万円超 150万円以下	150万円超 250万円以下	250万円超 350万円以下	350万円超 500万円以下																											
3割以上 5割未満	8割	—	—	—	—																											
5割以上 7割未満	10割	8割	6割	4割	2割																											
7割以上 9割未満	10割	10割	8割	6割	4割																											
9割以上	10割	10割	10割	8割	6割																											

別表第2(第5条関係)

区 分	減 免 割 合	添 付 書 類																
<p>1 被保険者等の前年所得の合計額が700万円以下の世帯で、震災、風水害、火災等の災害により、家屋(家財を含む。)についてその価格の3割以上の損害を受けた者</p>	<p>当該者の属する世帯に係る所得割額について、次の区分に掲げる割合</p> <table border="1" data-bbox="387 331 1161 835"> <thead> <tr> <th data-bbox="387 331 595 703">前年所得の合計額 損害割合</th> <th data-bbox="595 331 778 703">300万円以下</th> <th data-bbox="778 331 954 703">300万円超 500万円以下</th> <th data-bbox="954 331 1161 703">500万円超 700万円以下</th> </tr> </thead> <tbody> <tr> <td data-bbox="387 703 595 736">3割以上5割未満</td> <td data-bbox="595 703 778 736">6割</td> <td data-bbox="778 703 954 736">4割</td> <td data-bbox="954 703 1161 736">2割</td> </tr> <tr> <td data-bbox="387 736 595 779">5割以上7割未満</td> <td data-bbox="595 736 778 779">8割</td> <td data-bbox="778 736 954 779">6割</td> <td data-bbox="954 736 1161 779">4割</td> </tr> <tr> <td data-bbox="387 779 595 835">7割以上</td> <td data-bbox="595 779 778 835">10割</td> <td data-bbox="778 779 954 835">8割</td> <td data-bbox="954 779 1161 835">6割</td> </tr> </tbody> </table> <p>備考 被保険者等の預貯金その他給付を受けることができる額があるときは、これらの額を損害額から控除して判定するものとする。</p>	前年所得の合計額 損害割合	300万円以下	300万円超 500万円以下	500万円超 700万円以下	3割以上5割未満	6割	4割	2割	5割以上7割未満	8割	6割	4割	7割以上	10割	8割	6割	<p>1 減免申請日までの当該年の収入がわかるもの</p> <p>2 事実がわかるもの</p> <p>3 家屋の修復等に要する費用がわかるもの</p> <p>4 被保険者等の預貯金その他給付を受けることができる額がわかるもの</p>
前年所得の合計額 損害割合	300万円以下	300万円超 500万円以下	500万円超 700万円以下															
3割以上5割未満	6割	4割	2割															
5割以上7割未満	8割	6割	4割															
7割以上	10割	8割	6割															
<p>2 被保険者等の前年所得の合計額が700万円以下の世帯で、盗難又は横領等により、世帯の財産について3割以上の損害があった者</p>	<p>当該者の属する世帯に係る所得割額について、次の区分に掲げる割合</p> <table border="1" data-bbox="387 1016 1161 1417"> <thead> <tr> <th data-bbox="387 1016 595 1276">前年所得の合計額 損害割合</th> <th data-bbox="595 1016 778 1276">300万円以下</th> <th data-bbox="778 1016 954 1276">300万円超 500万円以下</th> <th data-bbox="954 1016 1161 1276">500万円超 700万円以下</th> </tr> </thead> <tbody> <tr> <td data-bbox="387 1276 595 1319">3割以上5割未満</td> <td data-bbox="595 1276 778 1319">6割</td> <td data-bbox="778 1276 954 1319">4割</td> <td data-bbox="954 1276 1161 1319">2割</td> </tr> <tr> <td data-bbox="387 1319 595 1373">5割以上7割未満</td> <td data-bbox="595 1319 778 1373">8割</td> <td data-bbox="778 1319 954 1373">6割</td> <td data-bbox="954 1319 1161 1373">4割</td> </tr> <tr> <td data-bbox="387 1373 595 1417">7割以上</td> <td data-bbox="595 1373 778 1417">10割</td> <td data-bbox="778 1373 954 1417">8割</td> <td data-bbox="954 1373 1161 1417">6割</td> </tr> </tbody> </table> <p>備考 被保険者等の預貯金その他給付を受けることができる額があるときは、これらの額を損害額から控除して判定するものとする。</p>	前年所得の合計額 損害割合	300万円以下	300万円超 500万円以下	500万円超 700万円以下	3割以上5割未満	6割	4割	2割	5割以上7割未満	8割	6割	4割	7割以上	10割	8割	6割	<p>1 減免申請日までの当該年の収入がわかるもの</p> <p>2 事実がわかるもの</p> <p>3 被保険者等の預貯金その他給付を受けることができる額がわかるもの</p>
前年所得の合計額 損害割合	300万円以下	300万円超 500万円以下	500万円超 700万円以下															
3割以上5割未満	6割	4割	2割															
5割以上7割未満	8割	6割	4割															
7割以上	10割	8割	6割															
<p>3 債務の返済等のため被保険者等の所有財産を処分し、すべての財産がなくなった者</p>	<p>当該者の属する世帯に係る所得割額の8割</p>	<p>1 減免申請日までの当該年の収入がわかるもの</p> <p>2 事実がわかるもの</p> <p>3 被保険者等の預貯金その他給付を受けることができる額がわかるもの</p>																
<p>4 給付制限者</p>	<p>給付制限を受ける日の属する月から給付制限を受けなくなる日の属する月の前月までの各月の月割額(当該年度の国民健康保険税額を当該年度の加入月で除した額をいう。以下「給付制限期間の月割額」という。)の当該者に係る所得割及び均等割相当額の10割。ただし、世帯員の全員が給付制限者である場合は、給付制限期間の月割額の10割</p>																	

別表第3 (第6条関係)

減免割合	添付書類
<p>1 当該者に係る所得割額の10割</p> <p>2 当該者に係る均等割額について、次の各号に掲げる区分に応じ、当該各号に定める割合。ただし、当該者が減額賦課5割、7割軽減該当世帯に属するときは、減免を行わない。</p> <p>(1) 当該者が減額賦課非該当世帯に属する場合 5割</p> <p>(2) 当該者が減額賦課2割軽減該当世帯に属する場合 当該軽減前の額の3割</p> <p>3 当該者の属する世帯の全員が、条例第23条第1項第3号に該当する者である場合の当該世帯に係る世帯別平等割について、次の各号に掲げる区分に応じ、当該各号に定める割合。ただし、当該世帯が減額賦課5割、7割軽減該当世帯であるときは、減免を行わない。</p> <p>(1) 減額賦課非該当世帯 5割</p> <p>(2) 減額賦課2割軽減該当世帯に属する場合 当該軽減前の額の3割</p> <p>(3) 減額賦課非該当の特定継続世帯に属する場合 特定継続世帯に該当することによる世帯別平等割2.5割軽減前の額の2.5割</p> <p>(4) 減額賦課2割軽減該当の特定継続世帯に属する場合 特定継続世帯に該当することによる世帯別平等割2.5割軽減及び減額賦課2割軽減前の額の1割</p>	<p>国民健康保険加入前の保険の資格喪失がわかるもの</p>

○松本市国民健康保険税収納嘱託員設置要綱

昭和60年4月1日

告示第62号

(趣旨)

第1条 この要綱は、国民健康保険税、介護保険料（介護保険法（平成9年法律第123号）第129条に規定する保険料をいう。以下同じ。）及び後期高齢者医療保険料（高齢者の医療の確保に関する法律（昭和57年法律第80号）第104条に規定する保険料をいう。以下同じ。）収納事務の効果的運営を図るため、国民健康保険税収納嘱託員（以下「収納嘱託員」という。）を設置することについて、必要な事項を定めるものとする。

(委嘱)

第2条 収納嘱託員は、収納業務に適すると認められる者の中から市長が委嘱する。

2 収納嘱託員の委嘱期間は、1年とする。ただし、年度の中途において委嘱された者の委嘱期間は、当該年度の末日までとする。

(身分)

第3条 収納嘱託員は、地方公務員法（昭和25年法律第261号）第3条第3項第3号に規定する非常勤の特別職とする。

(職務)

第4条 収納嘱託員は、次に掲げる職務を担当する。

- (1) 国民健康保険税の収納に関する職務
- (2) 介護保険料の収納に関する職務
- (3) 後期高齢者医療保険料の収納に関する職務
- (4) その他市長の指示する職務

2 市長は、収納嘱託員を地方自治法（昭和22年法律第67号）第171条第4項に規定する分任出納員に任命する。

(収納の方法)

第5条 前条第1項に規定する職務は松本市財務規則（平成3年規則第10号）第38条の規定に準じて行うものとする。

(服務)

第6条 収納嘱託員は、職務を誠実公正に遂行しなければならない。

- 2 収納嘱託員は、職務上知り得た秘密を他に漏らしてはならない。その職務を退いた後も同様とする。
- 3 収納嘱託員は、その職務を遂行するに当たっては、この要綱に定めるもののほか関係法令を遵守し、かつ、市長の指示に従わなければならない。

(勤務日数)

第7条 収納嘱託員は、収納金の納入及び事務報告のため市長の定める日に出勤しなければならない。

(報酬)

第8条 収納嘱託員に対する報酬は、月額とし、別表により算出した額の合計額とする。

- 2 基本給は当該月分をその月の21日（12月にあつては10日）に、能率給及び手当は当該月分を翌月の21日（12月にあつては10日）に支給する。ただし、その日が、日曜日、国民の祝日に関する法律（昭和23年法律第178号）に規定する休日（以下「休日」という。）又は土曜日に当たるときは、その日の直前の日曜日、休日又は土曜日でない日に支給する。
- 3 特別手当は、6月1日及び12月1日（以下「基準日」という。）にそれぞれ在職する職員に対し、

それぞれ基準日の属する月の21日に支給する。ただし、その日が日曜日又は土曜日に当たるときは、その日の直前の金曜日である日に支給する。

4 収納嘱託員が月の中途に委嘱され、又は退職した場合には、基本給及び手当は日割りをもって計算し、支給する。ただし、死亡した場合にはその月分まで支給する。

(貸与品)

第9条 市長は、収納嘱託員に対しその職務を遂行するのに必要と認める範囲において必要な用具等を貸与する。ただし、退職し、又は解職された場合は、速やかに返還しなければならない。

(公務災害補償)

第10条 収納嘱託員の公務災害補償については、松本市議会の議員その他非常勤の職員の公務災害補償等に関する条例（昭和42年条例第29号）の規定を適用する。

(退職)

第11条 収納嘱託員は、退職しようとするときは、退職しようとする日の1月前までに市長にその旨を文書で申し出てその承認を得なければならない。

(解職)

第12条 市長は、収納嘱託員が、次の各号のいずれかに該当するときは、解職することができる。

- (1) 故意又は重大な過失により市に損害を与えたとき。
- (2) 心身の故障等のため職務遂行に支障があるとき。
- (3) 勤務状況が不良のとき。
- (4) 収納嘱託員としての適性を欠いたとき。
- (5) 第6条に規定する義務に違反したとき。

(損害賠償の義務)

第13条 収納嘱託員は、職務の遂行に当たり、故意又は重大な過失により市に損害を与えたときは、市に対してその損害を賠償しなければならない。

(身分証明書)

第14条 収納嘱託員は、職務に従事するときは、身分証明書（様式第1号）を常に携帯し、関係人から請求を受けたときは、これを提示しなければならない。

2 収納嘱託員は、退職し、又は解職されたときは、直ちに身分証明書を市長に返還しなければならない。

(身上届出)

第15条 収納嘱託員に委嘱された者は、次に掲げる書類を市長に提出しなければならない。

- (1) 身元保証書（様式第2号）
- (2) 誓約書（様式第3号）
- (3) その他市長の必要と認める書類

2 収納嘱託員は、前項に規定する書類の記載事項に異動があったときは、遅滞なく市長にその旨を届け出なければならない。

附 則

1 この告示は、昭和60年4月1日から施行する。

別表（第8条関係）

(1) 基本給（月額）

113,400円

(2) 能率給（月額）

区分	支給対象	支給金額
1 集金額割	支給日の属する月の前月（以下「基準月」という。）の当該職員の収納金額	収納金額の100分の2
2 納付指導割	基準月の当該職員の納付指導件数	1件 200円
3 口座振替割	基準月の当該職員の口座振替獲得件数	1件 2,500円

備考

- 1 集金額割の収納金額には、口座振替による収納金並びに督促手数料及び延滞金を含むものとする。
- 2 算出した額に1円未満の端数があるときは、当該端数を切り捨てるものとする。

(3) 手当（月額）

区分	支給金額
1 交通費	6,000円
2 事務費	7,000円

備考 事務費には、電話料を含むものとする。

(4) 特別手当（6月及び12月の支給に限る。）

区分	支給対象	支給金額
1 基本額		50,000円
2 集金額割	対象期間の収納金額	
	(1) 1,000万円以上1,200万円未満	30,000円
	(2) 1,200万円以上1,500万円未満	40,000円
	(3) 1,500万円以上	50,000円

備考

- 1 対象期間とは、6月については、支給日の前年度の10月から3月まで、12月については、支給年度の4月から9月までをいう。
- 2 集金額割の収納金額には、口座振替による収納金並びに督促手数料及び延滞金を含むものとする。
- 3 算出した額に1円未満の端数があるときは、当該端数を切り捨てるものとする。

○松本市国民健康保険税徴収方法変更事務取扱要綱

平成22年3月31日

告示第145号

(目的)

第1条 この要綱は、地方税法施行令(昭和25年政令第245号)第56条の89の2第3項の規定に基づき、国民健康保険税(以下「保険税」という。)を特別徴収により納付していた世帯主が、口座振替の方法により保険税を納付する旨を申し出た場合の取扱いについて必要な事項を定めることを目的とする。

(申出)

第2条 前条の申出は、口座振替の方法による納付を希望する世帯主が、市長へ国民健康保険税納付方法変更申出書(様式第1号)に関係書類を添えて提出することで行う。

(関係書類)

第3条 前条の関係書類は、次のとおりとする。

- (1) 口座振替依頼書
- (2) その他市長が必要と認めた書類

(審査事項等)

第4条 市長は、第2条の申出があったときは、申出書及び関係書類の記載事項を確認し、必要に応じて世帯主及び被保険者の関係者から当該申出について聞き取りを行い、国民健康保険の保険税(料)若しくは国民健康保険組合の保険料(以下「国保税等」という。)の納付状況を確認する。

2 市長は転入等のため国保税等の納付状況が確認できないときは、世帯主の同意を得て、転入前の市町村等へ納付状況を照会し、又は世帯主から納付済領収書等の提示を得る等の方法により確認するものとする。この場合において、国民健康保険の資格取得前に被用者保険に加入していた世帯主及び被保険者については、納付状況を確認しないことができる。

(申出の承認)

第5条 市長は、前条の規定による確認の結果、口座振替による普通徴収によることで円滑な保険税の徴収に支障ないと認められるときは、申出のとおり口座振替の方法による普通徴収に変更するものとする。

(口座振替への変更を認めない場合)

第6条 やむを得ない特別な事情が認められないにもかかわらず、国保税等の滞納があり、かつ、再三の納付の督促等にも応じず、今後も確実な納付が見込めない被保険者については、口座振替への変更を認めないものとする。

2 市長は前項の規定により口座振替への変更を認めないこととしたときは、国民健康保険税納付方法変更申出却下通知書(様式第2号)を当該世帯主に送付するものとする。

(口座振替への変更後に特別徴収に戻す場合)

第7条 申出により口座振替に変更になった後、やむを得ない特別な事情が認められないにもかかわらず、保険税を滞納し、かつ再三の納付の督促等にも応じず、今後も確実な納付が見込めない世帯主に

については、市長は、保険税の徴収方法を特別徴収に変更することができる。

- 2 市長は前項の規定により保険税の徴収方法を特別徴収に変更したときは、国民健康保険税納付方法変更申出取消通知書（様式第3号）を世帯主に送付するものとする。

（補則）

第8条 この要綱に定めるもののほか、必要な事項は、市長が別に定める。

附 則

（施行期日）

- 1 この告示は、平成22年3月31日から施行する。

（波田町編入に伴う経過措置）

- 2 この告示の施行の日前に、国民健康保険税の納付方法を世帯主の申出により口座振替による普通徴収に変更することに関する取扱要領（平成21年波田町訓令第5号）の規定によりなされた処分、手続きその他の行為は、この告示の相当規定によりなされた処分、手続きその他の行為とみなす。

○松本市国民健康保険の保険給付等に関する規則

平成30年3月30日

規則第19号

松本市国民健康保険の保険給付等に関する規則（昭和58年規則第11号）の全部を改正する。

（目的）

第1条 この規則は、松本市国民健康保険の保険給付等について、法令及び松本市国民健康保険条例（昭和34年条例第24号。以下「条例」という。）に定めるもののほか、必要な事項を定めることを目的とする。

（被保険者証及び高齢受給者証の再交付申請書）

第2条 国民健康保険法施行規則（昭和33年厚生省令第53号。以下「法施行規則」という。）第7条第1項の規定による被保険者証の再交付に関する申請書及び法施行規則第7条の4第4項の規定による高齢受給者証の再交付に関する申請書は、国民健康保険被保険者証、高齢受給者証再交付申請書（様式第1号）によるものとする。

（被保険者証等の更新等）

第3条 法施行規則第7条の2第1項の規定による被保険者証の更新は、1年ごとに行うものとし、更新時期は、毎年10月1日とする。ただし、市長が特に必要と認める場合は、この限りでない。

2 法施行規則第7条の4第3項の規定による高齢受給者証の更新は、1年ごとに行うものとし、更新時期は、毎年8月1日とする。ただし、市長が特に必要と認める場合は、この限りでない。

（所得基準によらず収入基準によることの申請書）

第4条 法施行規則第24条の3の規定による国民健康保険法施行令（昭和33年政令第362号。以下「施行令」という。）第27条の2第3項第1号又は第2号の規定の適用を受けようとするときの申請書は、国民健康保険基準収入額適用申請書（様式第2号）によるものとする。

（一部負担金の減免又は徴収猶予）

第5条 市長は、国民健康保険法（昭和33年法律第192号）第44条第1項及び第52条第3項の規定により、次の各号のいずれかに該当する被保険者のうち、当該被保険者の属する世帯の生活が著しく困難になったと認めるときは、当該世帯に係る一部負担金を減免し、又は徴収を猶予することができる。

- (1) 震災、風水害、火災、その他これらに類する災害により収入が著しく減少したとき。
- (2) 天候不良による農作物の不作、その他これに類する理由により収入が著しく減少したとき。
- (3) 事業若しくは業務の休廃止又は失業により収入が著しく減少したとき。
- (4) 前3号に掲げる事由に類する事由により収入が著しく減少したとき。

2 前項の減免又は徴収猶予は、一の傷病について一の保険医療機関又は保険薬局（以下「保険医療機関等」という。）に限るものとし、その期間は次のとおりとする。

- (1) 減免 申請のあった日の属する月（以下「申請月」という。）又は申請月の翌月の初日から3カ月以内
- (2) 徴収猶予 申請月又は申請月の翌月の初日から6カ月以内

(一部負担金の減免又は徴収猶予の申請)

第6条 前条の規定により一部負担金の減免又は徴収猶予を受けようとする被保険者の属する世帯の世帯主は、国民健康保険一部負担金減額、免除、徴収猶予申請書(様式第3号)に必要な書類を添付して、市長に提出しなければならない。

(一部負担金の減免又は徴収猶予決定の通知)

第7条 市長は、一部負担金の減免又は徴収猶予の決定をしたときは、速やかに国民健康保険一部負担金減額、免除、徴収猶予証明書(様式第4号。以下「証明書」という。)を当該世帯主に交付しなければならない。

2 証明書の交付を受けた者は、療養の給付を受ける際、当該証明書を被保険者証に添えて保険医療機関等に提出しなければならない。

3 保険医療機関等は、第1項による証明書の提出があったときは、診療報酬明細書にその旨を記載し、証明書を添付して市長に提出しなければならない。

4 市長は、一部負担金の減免又は徴収猶予の申請を却下したときは、国民健康保険一部負担金減額、免除、徴収猶予不承認決定通知書(様式第5号)を当該世帯主に交付しなければならない。

(徴収猶予となった一部負担金の納入)

第8条 前条の規定により一部負担金徴収猶予の決定を受けた者は、市長の指定する期限内に、当該一部負担金を指定金融機関に納入しなければならない。

(一部負担金の減免の取消)

第9条 市長は、偽り、その他不正行為により一部負担金の減免を受けた被保険者があることを発見したときは、直ちに一部負担金の減免を取り消し、当該被保険者が、その取消しの日の前日までに減免によりその支払いを免かれた額を期限を付して当該被保険者の属する世帯の世帯主から納付させなければならない。

2 市長は、一部負担金の徴収猶予を受けた者が、次の各号のいずれかに該当する場合は、その徴収猶予の全部又は一部を取り消し、一時に徴収することができる。

(1) 徴収猶予を受けた被保険者の資力その他の事情が変更したため、徴収猶予をすることが不適當であると認められるとき。

(2) 偽り、その他不正の行為により徴収猶予を受けたと認められるとき。

3 市長は前2項の規定による決定をした場合は、速やかにその旨を当該世帯の世帯主及び保険医療機関等に国民健康保険一部負担金減額、免除、徴収猶予取消決定通知書(様式第6号)により、通知しなければならない。

(標準負担額減額認定証の交付申請)

第10条 法施行規則第26条の3第1項又は第26条の6の4第1項の規定による市町村の認定に関する申請書は、国民健康保険限度額適用、標準負担額減額、限度額適用・標準負担額減額認定申請書(様式第7号。以下第16条において「認定申請書」という。)によるものとする。

2 市長は、前項の申請書の提出があった場合は、その内容を審査し、認定を行ったときは国民健康保険標準負担額減額認定証を、認定を行わないときは速やかに国民健康保険限度額適用、標準負担額減

額、限度額適用・標準負担額減額認定申請却下通知書（様式第8号。以下第16条において「却下通知書」という。）を当該申請者に交付するものとする。

（食事療養標準負担額減額差額の支給申請）

第11条 法施行規則第26条の5第2項の規定による食事療養標準負担額減額差額の支給に関する申請書は、国民健康保険標準負担額減額差額支給申請書（様式第9号。以下「標準負担額差額申請書」という。）によるものとする。

2 市長は、前項の申請書の提出があった場合において、支給すると決定したときは支給すべきものと決定した食事療養標準負担額減額差額を標準負担額差額申請書に記載された口座振込依頼先に振り込むものとし、支給しないと決定したときは速やかに国民健康保険標準負担額減額差額支給申請却下通知書（様式第10号）を当該申請者に交付するものとする。

（療養費の支給申請）

第12条 法施行規則第27条第1項の規定による療養費の支給に関する申請書は、国民健康保険療養費支給申請書（様式第11号。以下「療養費申請書」という。）によるものとする。

2 市長は、前項の申請書の提出があったときは、その内容を審査して支給の可否を決定し、支給すべきものと決定した療養費を療養費申請書に記載された口座振込依頼先に振り込むものとする。

（特別療養費の支給申請）

第13条 法施行規則第27条の5第1項の規定による特別療養費の支給に関する申請書は、国民健康保険特別療養費支給申請書（様式第12号。以下「特別療養費申請書」という。）によるものとする。

2 市長は、前項の申請書の提出があったときは、その内容を審査して支給の可否を決定し、支給すべきものと決定した特別療養費を特別療養費申請書に記載された口座振込依頼先に振り込むものとする。

（移送費の支給申請）

第14条 法施行規則第27条の11第1項の規定による移送費の支給に関する申請書は、国民健康保険移送費支給申請書（様式第13号。以下「移送費申請書」という。）によるものとする。

2 市長は、前項の申請書の提出があったときは、その内容を審査して支給の可否を決定し、支給すべきものと決定した移送費を移送費申請書に記載された口座振込依頼先に振り込むものとする。

（特定疾病の認定申請等）

第15条 法施行規則第27条の13第1項の規定による市町村の認定に関する申請書は、国民健康保険特定疾病認定申請書（様式第14号）によるものとする。

2 法施行規則第27条の13第7項の規定による特定疾病療養受療証（以下「特定疾病受療証」という。）の更新（同条第4項ただし書に規定する特定疾病受療証に限る。）は1年ごとに行うものとし、更新時期は毎年8月1日とする。ただし、市長が特に必要と認める場合は、この限りでない。

3 法施行規則第27条の13第8項の規定による特定疾病療養受療証の再交付に関する申請書は、国民健康保険特定疾病療養受療証再交付申請書（様式第15号）によるものとする。

（限度額適用認定証の交付申請）

第16条 法施行規則第27条の14の2第1項又は第27条の14の4第1項の規定による市町村

の認定に関する申請書は、認定申請書によるものとする。

- 2 市長は、前項の申請書の提出があった場合は、その内容を審査し、認定を行ったときは国民健康保険限度額適用認定証を、認定を行わないときは速やかに却下通知書を当該申請者に交付するものとする。

(高額療養費の支給申請)

第17条 法施行規則第27条の16第1項の規定による高額療養費の支給に関する申請書は、国民健康保険高額療養費支給申請書(様式第16号。以下「高額療養費申請書」という。)によるものとする。

- 2 市長は、前項の申請書の提出があったときは、その内容を審査して支給の可否を決定し、支給すべきものと決定した高額療養費を高額療養費申請書に記載された口座振込依頼先に振り込むものとする。

(高額介護合算療養費の支給申請)

第18条 法施行規則第27条の26第1項又は第27条の27第1項の規定による高額介護合算療養費の支給に関する申請書は、高額介護合算療養費等支給申請書兼自己負担額証明書交付申請書(様式第17号。以下「高額介護療養費申請書」という。)によるものとする。

- 2 市長は、前項の申請書の提出があったときは、その内容を審査して支給の可否を決定し、支給すべきものと決定した高額介護合算療養費を高額介護合算療養費申請書に記載された口座振込依頼先に振り込むものとする。

(第三者の行為による被害の届出)

第19条 法施行規則第32条の6の規定による届出は、第三者行為による傷病届(様式第18号)によるものとする。

(結核精神給付金の支給申請)

第20条 被保険者の属する世帯の世帯主は、条例第5条の2第1項に規定する結核精神給付金の支給を受けようとするときは、当該医療に係る診療報酬明細書及び領収書を付して国民健康保険結核精神給付金支給申請書(様式第19号。以下「結核精神給付金申請書」という。)を市長に提出しなければならない。

- 2 市長は、前項の規定による申請があったときは、その内容を審査して支給の可否を決定し、支給すべきものと決定した結核精神給付金を結核精神給付金申請書に記載された口座振込依頼先に振り込むものとする。

(出産育児一時金の支給申請等)

第21条 被保険者の属する世帯の世帯主は、条例第5条の3に規定する出産育児一時金の支給を受けようとするときは、出産につき算定した費用の額に関する証拠書類を付して、国民健康保険出産育児一時金支給申請書(様式第20号。以下「出産育児一時金申請書」という。)を市長に提出しなければならない。

- 2 前項の規定にかかわらず、世帯主が病院、診療所又は助産所(以下「医療機関等」という。)を受取代理人として出産育児一時金の支給を受けようとする場合(以下「受取代理」という。)は、国民

健康保険出産育児一時金支給申請書（事前申請用）（様式第21号。以下「出産育児一時金事前申請書」という。）を出産前に市長に提出しなければならない。

3 市長は、前2項の規定による申請があったときは、その内容を審査して支給の可否を決定し、支給すべきものと決定した出産育児一時金を出産育児一時金申請書又は出産育児一時金支給事前申請書に記載された口座振込依頼先に振り込むものとする。

4 条例第5条の3第1項に規定する規則で定める額は、健康保険法施行令（大正15年勅令第243号）第36条ただし書に規定する出産であると認められるときは、16,000円とする。

（葬祭費の支給申請）

第22条 条例第6条に規定する葬祭費の支給を受けようとする者は、国民健康保険葬祭費支給申請書（様式第22号。以下「葬祭費申請書」という。）を市長に提出しなければならない。

2 市長は、前項の規定による申請があったときは、その内容を審査して支給の可否を決定し、支給すべきものと決定した葬祭費を葬祭費申請書に記載された口座振込依頼先に振り込むものとする。

（補則）

第23条 この規則に定めるもののほか、必要な事項は市長が別に定める。

附 則

（施行期日）

1 この規則は、平成30年4月1日から施行する。

（経過措置）

2 この規則による改正後の松本市国民健康保険の保険給付等に関する規則（以下「新規則」という。）第5条第2項の規定は、この規則の施行の日（以下「施行日」という。）以後の申請に係るものから適用し、施行日前の申請に係るものについては、なお従前の例による。

3 この規則による改正前の松本市国民健康保険の保険給付等に関する規則の規定による様式は、当分の間新規則の規定による様式とみなす。

（松本市国民健康保険高額療養費貸付規則の一部改正）

4 松本市国民健康保険高額療養費貸付規則（昭和52年規則第15号）の一部を次のように改正する。
第5条の2中「（昭和58年規則第11号）第14条」を「（平成30年規則第19号）第17条」に改める。

○松本市国民健康保険高額療養費貸付規則

昭和52年4月1日

規則第15号

(目的)

第1条 この規則は、松本市国民健康保険の被保険者に対し、国民健康保険法（昭和33年法律第192号）第57条の2に規定する高額療養費（以下「高額療養費」という。）の支払にあてる資金（以下「資金」という。）を貸し付けることについて、必要な事項を定めることを目的とする。

(貸付けの対象者)

第2条 資金の貸付けを受けることができる者は、高額療養費の支給を受ける松本市国民健康保険の被保険者で、国民健康保険税を滞納していない者とする。

(貸付額)

第3条 貸付額は、高額療養費に相当する額とする。

(貸付金の利子)

第4条 貸付金は、無利子とする。

(貸付けの申請)

第5条 資金の貸付けを受けようとする者（以下「申請者」という。）は、高額療養費貸付申請書（様式第1号）に医療機関の自己負担分保険診療報酬請求書（様式第2号）を添えて市長に申請しなければならない。

(高額療養費の支給申請)

第5条の2 前条の規定により資金の貸付けの申請をする場合には、申請者は、貸付けの申請と同時に、松本市国民健康保険の保険給付等に関する規則（平成30年規則第19号）第17条に規定する高額療養費の支給申請をしなければならない。

(貸付けの決定)

第6条 市長は、第5条の規定による申請があったときは、これを審査し、貸付けの可否及び貸付額を決定し、高額療養費貸付決定通知書（様式第3号）により申請者に通知する。

(借用書の提出)

第7条 前条の規定による通知を受けた者（以下「借受人」という。）は、高額療養費貸付金借用書（様式第4号）に、松本市財務規則（平成3年規則第10号）に定める請求書を添えて市長に提出しなければならない。

(償還方法等)

第8条 借受人は、第5条の規定による資金の貸付けの申請と同時に、市長に対し高額療養費の支給時に高額療養費と高額療養費貸付金債権を対等額において相殺する旨の停止条件付相殺契約（以下「相殺契約」という。）の申込みを行うものとする。

2 前項に規定する相殺契約の申込みは、停止条件付相殺契約申込書（様式第6号）により行うものとする。

3 当該相殺契約の申込みに対する市長の応諾は、第6条に規定する高額療養費貸付決定通知書により

行われたものとみなす。

4 市長は、当該相殺契約に基づき、高額療養費支給時に高額療養費と当該高額療養費貸付金債権を対等額において相殺し、その差額を借受者に対し支給するものとする。

5 前項の規定にかかわらず、高額療養費の額が当該高額療養費貸付金の額に満たないときは、市長は、当該相殺契約に基づき、支給すべき高額療養費の額の限度においてこれを当該高額療養費貸付金債権と相殺し、その差額を借受人に対し、市長の指定する日までに償還させるものとする。

(住所、氏名等の変更)

第9条 借受人は、氏名若しくは住所又は加入医療保険に変更を生じたときは、速やかに高額療養費借受人氏名・住所・加入医療保険変更届（様式第5号）を市長に提出しなければならない。

(貸付金の返還)

第10条 借受人がさかのぼって国民健康保険の資格を喪失した場合及びいつわりその他不正の方法により貸付けを受けた場合は、市長は、その者から既に貸付けた貸付金の全部又は一部を直ちに返還させるものとする。

(補則)

第11条 この規則に定めるもののほか、必要な事項は市長が別に定める。

附 則

(施行期日)

1 この規則は、昭和52年4月1日から施行する。

(四賀村、安曇村、奈川村及び梓川村の編入に伴う経過措置)

2 四賀村、安曇村、奈川村及び梓川村の編入の日前に、四賀村国民健康保険高額医療費資金貸付基金施行規則（平成4年四賀村規則第16号）、安曇村高額療養費貸付規則（平成13年安曇村規則第8号）、奈川村国民健康保険高額療養費貸付規則（昭和61年奈川村規則第4号）又は梓川村高額療養費貸付規則（昭和53年梓川村規則第4号）の規定によりなされた処分、手続その他の行為は、この規則の相当規定によりなされた処分、手続その他の行為とみなす。

○松本市国民健康保険一部負担金の減免及び徴収猶予に関する規程

平成18年3月31日

訓令乙第20号

(目的)

第1条 この規程は、国民健康保険法（昭和33年法律第192号。以下「法」という。）第44条第1項及び松本市国民健康保険の保険給付等に関する規則（平成30年規則第19号。以下「規則」という。）第5条第1項の規定に基づき、一部負担金（高額療養費に該当する場合は自己負担額をいう。以下同じ。）の減額又は免除（以下「減免」という。）及び徴収猶予に関し、必要な事項を定めることを目的とする。

(定義)

第2条 この規程において、次の各号に掲げる用語の意義は、当該各号に定めるところによる。

- (1) 実収入月額 生活保護法（昭和25年法律第144号）の規定による保護の要否判定に用いられる収入認定額をいう。
- (2) 基準生活費 生活保護法による保護の基準（昭和38年厚生省告示第158号）に規定する基準生活費をいう。
- (3) 一部負担金所要見込額 月の初日から当該月の末日までにおける被保険者の属する世帯の医療機関、薬局等への支出見込額をいう。
- (4) 一部負担金充当可能額 実収入月額から基準生活費の100分の110に相当する額を減じた額をいう。
- (5) 一部負担金不足額 一部負担金所要見込額から一部負担金充当可能額を減じた額をいう。

(要件)

第3条 規則第5条第1項の規定による一部負担金の減免又は徴収猶予の要件は、次のとおりとする。この場合において、世帯の実収入月額及び基準生活費の算定には、同一の住居に居住し、生計を一にしている者及び住居を一にしていない者であっても、当該世帯の生計状況等から同一世帯として算定することが適当であると認める者を含めるものとする。

- (1) 免除 実収入月額が基準生活費の110%以下のとき。
- (2) 減額 実収入月額が基準生活費の110%超130%以下のとき。
- (3) 徴収猶予 実収入月額が基準生活費の130%を超える場合で、当該実収入月額が基準生活費の110%の額と一部負担金所要見込額を合算した額に満たないとき。

(減額率)

第4条 一部負担金の減額率は、一部負担金不足額を一部負担金所要見込額で除して算定するものとする。この場合において、小数点以下第1位未満の端数があるときは、当該端数を四捨五入するものとする。

(必要書類)

第5条 規則第6条の規定による申請書に添付する書類は、次のとおりとする。

- (1) 世帯状況・収入状況等申告書（様式第1号）

(2) 給与証明書(様式第2号。給与所得を有する世帯に限る。)

(3) 預貯金等の残高を証明する書類

(4) 前3号に掲げるもののほか、市長が必要と認める書類

(審査)

第6条 規則第6条に規定する申請書を受理したときは、その内容及び次に掲げる事項を調査し、必要があると認めるときは、法第113条の規定により、申請者に対し、文書その他の物件の提出若しくは提示を命じ、又は質問を行うものとする。

(1) 当該世帯が保有している資産の全てを生活又は営業のために活用していること。

(2) 当該世帯に属する世帯員のうち、労働能力を有する者が全て就労していること。ただし、就労していないことに特別の事情があると認める者を除くものとする。

(3) 当該世帯に賦課された国民健康保険税を完納していること。

2 前項の調査において、申請者が非協力的又は消極的であり、内容の確認が困難である場合は、申請を却下するものとする。

3 第1項の規定による調査の結果、生活保護法の適用が認められるときは、生活保護を受けるよう指導するものとする。

(証明書の有効期限)

第7条 規則第7条の規定による証明書の有効期限は、申請のあった日の属する月(以下「申請月」という。)又は申請月の翌月の初日から当該日の属する月の末日までとする。

(補則)

第8条 この規程に定めるもののほか必要な事項は、市長が別に定める。

附 則

この訓令は、平成18年4月1日から施行する。

○松本市国民健康保険被保険者資格証明書交付規程

平成13年3月30日

訓令甲第6号

(目的)

第1条 この規程は、国民健康保険の被保険者間の負担の公平を図るため、国民健康保険法施行令（昭和33年政令第362号）第1条の3に規定する特別の事情があると認められないにもかかわらず国民健康保険税（以下「保険税」という。）を滞納している世帯主に対し、国民健康保険法（昭和33年法律第192号。以下「法」という。）第9条の規定に基づき被保険者証の返還を求め、被保険者資格証明書（以下「資格証明書」という。）を交付するために必要な事項及び法第63条の2の規定に基づき保険給付の支払を一時差し止め、差し止めた保険給付の額から滞納している保険税額を控除するために必要な事項を定めることを目的とする。

(被保険者証の返還)

第2条 市長は、法第9条第3項の規定により、保険税を滞納している世帯主（その世帯に属するすべての被保険者が原子爆弾被爆者に対する援護に関する法律（平成6年法律第117号）による一般疾病医療費の支給その他厚生労働省令で定める医療に関する給付（以下「原子爆弾被爆者援護法等の規定による医療等」という。）を受けることができる世帯主を除く。）が、当該保険税の納期限から1年間を経過するまでの間に当該保険税を納付しない場合において、当該保険税の滞納について次に掲げる事情があると認められるときを除き、当該世帯主に対し被保険者証の返還を求める。

- (1) 世帯主がその財産につき災害を受け、又は盗難に遭つたとき。
- (2) 世帯主又はその者と生計を一にする親族が病気にかかり、又は負傷したとき。
- (3) 世帯主がその事業を廃止し、又は休止したとき。
- (4) 世帯主がその事業につき著しい損害を受けたとき。
- (5) 前各号に掲げるもののほか、市長が特に認めたとき。

2 市長は、法第9条第4項の規定により、保険税の納期限から1年間を経過しない場合においても、世帯主が保険税を滞納しているときは、当該保険税の滞納について前項各号に掲げる事情があると認められるときを除き、当該世帯主に対し被保険者証の返還を求めることができる。

3 被保険者証の返還を求めたにもかかわらず、当該被保険者証の返還に応じない世帯主に対し、市長は、松本市国民健康保険条例（昭和34年条例第24号）第14条の規定により、過料を科する。

4 被保険者証の返還を求めた場合において、当該被保険者証の有効期限が切れたときは、当該被保険者証の返還があつたものとみなす。

(弁明の機会の付与の通知)

第3条 市長は、被保険者証の返還を求めようとするときは、行政手続法（平成5年法律第88号）第30条の規定による弁明の機会の付与の通知をする。

(資格証明書の交付)

第4条 市長は、被保険者証の返還を受けたときは、当該被保険者証を返還した世帯主に対しその世帯に属する被保険者（原子爆弾被爆者援護法等の規定による医療等を受けることができる者及び18歳

に達する日以後の最初の3月31日までの間にある者を除く。)に係る資格証明書(その世帯に属する被保険者の一部が原子爆弾被爆者援護法等の規定による医療等を受けることができる者又は18歳に達する日以後の最初の3月31日までの間にある者であるときは当該資格証明書及びそれらの者に係る被保険者証(18歳に達する日以後の最初の3月31日までの間にある者(原子爆弾被爆者援護法等の規定による医療等を受けることができる者を除く。))にあつては、有効期間を6月とする被保険者証。以下この項において同じ。)、その世帯に属するすべての被保険者が原子爆弾被爆者援護法等の規定による医療等を受けることができる者又は18歳に達する日以後の最初の3月31日までの間にある者であるときはそれらの者に係る被保険者証)を交付する。

(被保険者証の交付)

第5条 市長は、資格証明書の交付を受けている世帯主が次の各号のいずれかに該当したときは、当該世帯主に対しその世帯に属するすべての被保険者に係る被保険者証を交付する。

(1) 滞納している保険税を完納したとき。

(2) 滞納額が著しく減少したとき。

(3) 第2条第1項各号に掲げる事情があると認められるに至つたとき。

2 世帯主が資格証明書の交付を受けている場合において、その世帯に属する被保険者が原子爆弾被爆者援護法等の規定による医療等を受けることができる者となつたとき、市長は、当該世帯主に対し当該被保険者に係る被保険者証を交付する。

(保険給付の一時差止)

第6条 市長は、法第63条の2第1項の規定により、保険給付を受けることができる世帯主が保険税を滞納し、かつ、当該保険税の納期限から1年6月間を経過するまでの間に当該保険税を納付しない場合において、当該保険税の滞納について第2条第1項各号に掲げる事情があると認められるときを除き、保険給付の全部又は一部の支払を一時差し止める。

2 市長は、法第63条の2第2項の規定により、保険税の納期限から1年6月間を経過しない場合においても、保険給付を受けることができる世帯主が保険税を滞納しているときは、当該保険税の滞納について第2条第1項各号に掲げる事情があると認められるときを除き、保険給付の全部又は一部の支払を一時差し止めることができる。

3 前2項の規定により一時差し止める保険給付の額は、滞納額に比し、著しく高額なものとなつてはならない。

(一時差止額からの滞納額の控除)

第7条 市長は、法第63条の2第3項の規定により、資格証明書の交付を受けている世帯主であつて、前条第1項及び第2項の規定による保険給付の全部又は一部の支払の一時差止がなされている世帯主が、なお滞納している保険税を納付しないときは、あらかじめ当該世帯主に通知して、当該一時差止に係る保険給付の額から当該世帯主が滞納している保険税額を控除することができる。

(審査委員会)

第8条 市長は、被保険者証の返還に係る弁明の審査をするため、松本市国民健康保険被保険者証の返還に係る弁明審査委員会(以下「審査委員会」という。)を設置する。

- 2 第3条の通知に対し弁明を記載した書面（以下「弁明書」という。）の提出を受けたときは、当該弁明の内容を審査するため速やかに審査委員会を開き、弁明書を提出した者に審査結果を通知する。
- 3 審査委員会は、次の職員をもつて構成する。
保険課長、保険税担当課長、保険給付担当係長、保険税担当係長、保険給付担当職員、保険税担当職員
- 4 審査委員会に委員長を置き、保険課長をもつて充てる。
- 5 委員長に事故あるときは、保険課長があらかじめ指名した職員が職務を代行する。
- 6 審査委員会は、委員長が招集する。

（補則）

第9条 この規程に定めるもののほか必要な事項は、市長が別に定める。

附 則

この訓令は、平成13年4月1日から施行する。

○松本市国民健康保険有効被保険者証取扱交付要綱

平成9年8月28日

告示第293号

(目的)

第1条 この要綱は、松本市国民健康保険の保険給付等に関する規則（平成30年規則第19号）第3条に定めるもののほか、被保険者証の更新等について必要な事項を定めることを目的とする。

(被保険者証の更新等)

第2条 国民健康保険税を滞納している世帯主（現年度分のみ国民健康保険税を滞納している世帯主を除く。以下「滞納者」という。）に交付された被保険者証の更新は、1年未満で市長が別に定めるところにより行うものとし、更新時期は当該被保険者証の有効期限欄に記載された日の翌日とする。

(被保険者証の切替)

第3条 市長は、滞納者が滞納額を完納したとき又は滞納者が次の各号のいずれかに該当したときは、交付済の被保険者証と引換えに有効期限を直近の9月30日とする被保険者証を交付する。ただし、交付済の被保険者証の有効期限が9月30日となっているものについては、この限りでない。

- (1) 分納誓約書を提出し、これを確実に履行し、現に当該滞納者が所有している被保険者証の有効期限までに完納が見込めるとき。
- (2) 国民健康保険税条例（昭和45年条例第9号）第23条第1項第1号又は第2号に該当したとき。
- (3) 前2号に掲げるもののほか、市長が特に認めるとき。

(被保険者証の交付状況の把握)

第4条 市長は、第2条の規定による1年未満の被保険者証の交付状況について必要な事項を整備し、その状況を明らかにしておかなければならない。

(補則)

第5条 この要綱に定めるもののほか必要な事項は、市長が別に定める。

附 則

この告示は、平成9年8月28日から施行する。

○松本市国民健康保険人間ドック等助成事業実施要綱

昭和55年8月1日

告示第124号

(目的)

第1条 この要綱は、生活習慣病等の早期発見、早期治療を行い、市民の健康保持増進を図るため、松本市国民健康保険の被保険者が市内の医療機関（市長の指定する医療機関に限る。以下「市内医療機関」という。）又は市外の医療機関（以下「市外医療機関」という。）において、人間ドック又は脳ドック（以下「人間ドック等」という。）を受診する場合の費用の一部を助成することについて必要な事項を定めることを目的とする。

(対象者)

第2条 この要綱による助成の対象者は、人間ドック等を受診する日の属する年度中に満35歳以上となる市内居住者で松本市国民健康保険の被保険者とする。

(補助券の申請)

第3条 人間ドック等を受診し補助を受けようとするときは、被保険者証を提示して、市内医療機関で受診する者（以下「市内受診者」という。）は松本市国民健康保険人間ドック等補助券交付申請書（様式第1号）を市長に提出しなければならない。ただし、市長がやむを得ない事由があると認めるときは、この限りでない。

(補助券の交付)

第4条 市長は、前条の規定による申請があったときは、受診者が第2条の対象者であるか確認し、適当と認めるときは、市内受診者には松本市国民健康保険人間ドック等受診補助券（様式第2号。以下「補助券」という。）を交付するものとする。

2 市長は前項の補助券を交付するときは、松本市国民健康保険人間ドック等補助券交付台帳（様式第3号）に記載するものとする。

(補助額及び補助限度)

第5条 受診料の補助額は、次のとおりとし、補助の回数は、同一人に対し1年度につき1回とする。

区分		補助額
人間ドック	日帰り	1人 15,000円
	1泊2日	1人 20,000円
脳ドック	人間ドックの追加検査として行う 脳ドック又は簡易脳ドック	1人 10,000円
	その他	1人 15,000円

2 前項の規定にかかわらず、人間ドック等の受診料が前項の表の補助額を下回る場合は、当該受診料の額を補助額とする。

(補助券の有効期間)

第6条 補助券の有効期間は、受診予定日から当該年度の末日までとする。

(受診方法)

第7条 第4条の規定により補助券の交付を受けた者は、市内医療機関の指定した日に補助券を提出して受診し、受診料のうちから第5条に定める補助額を控除した額を市内医療機関に支払うものとする。

2 市外医療機関で人間ドック等を受診した者（以下「市外受診者」という。）は、受診料の全額を市外医療機関に支払うものとする。

(補助金の請求及び支払)

第8条 市内医療機関の長は、受診者が提出した補助券を添付した請求書により受診月の翌月の15日までに市長へ補助金の請求をするものとする。

2 市長は、前項の請求があったとき、その月の末日までに補助金を支払うものとする。

(交付申請及び実績報告書)

第9条 市外受診者は、松本市国民健康保険人間ドック等補助金交付申請書（実績報告書）（様式第4号）及び松本市国民健康保険人間ドック等補助金交付申請書（様式第5号）に、受診した医療機関の発行する領収書及び診断結果書が分かる書類の写しを添えて、市長に提出しなければならない。

(交付決定及び確定通知)

第10条 市長は、前条に規定する書類を受理したときは、その内容を審査し、松本市国民健康保険人間ドック等補助金交付決定通知書（確定通知書）（様式第6号）により通知するものとする。

(補則)

第11条 この要綱に定めるもののほか必要な事項は、市長が別に定める。

附 則

(施行期日)

1 この告示は、告示の日から施行する。

(波田町の編入に伴う経過措置)

2 波田町の編入の日前に、波田町国民健康保険の被保険者が受診した人間ドック等の費用の助成は、波田町国民健康保険精密健康診断受診に関する補助金交付要綱（昭和61年波田町要綱第1号）の例による。

○松本市国民健康保険特定健康診査実施要綱

平成20年3月31日

告示第158号

(目的)

第1条 この要綱は、高齢者の医療の確保に関する法律(昭和57年法律第80号。以下「法」という。)及び松本市国民健康保険条例(昭和34年条例第24号)に基づき、松本市が実施する特定健康診査及び特定保健指導(以下「特定健康診査等」という。)に関し、必要な事項を定めることを目的とする。

(特定健康診査等の対象者)

第2条 特定健康診査等の対象者(以下「対象者」という。)は、松本市国民健康保険の被保険者で、特定健康診査等実施年度中に30歳、35歳及び40歳以上75歳以下の年齢に到達する者とする。

2 次の各号のいずれかに該当する者は、前項の対象者から除くことができるものとする。

- (1) 刑事施設、労役所等に拘禁されている者
- (2) 病院又は診療所に入院している者
- (3) 法第55条第1項第2号から第5号までに規定する施設等に入所等している者
- (4) 要介護認定を受けている者
- (5) 現に生活習慣病(高齢者の医療の確保に関する法律施行令(平成19年政令第318号)第1条に規定する生活習慣病をいう。)により病院、診療所等で診療等を受けている者

(特定健康診査等の周知)

第3条 市長は、特定健康診査等を実施するときは、事業計画を定め、広報等により対象者に周知するものとする。

(特定健康診査の申込み)

第4条 特定健康診査を受けようとする者は、市長に申込みをしなければならない。

2 市長は、前項の申込みがあったときは、申込者に対し、受診券及び問診票を交付するものとする。

(特定健康診査等の受診方法等)

第5条 特定健康診査は、集団健診又は個別健診の方法により行うものとする。

2 特定健康診査を受けようとする者は、受診券及び問診票並びに保険証を持参するものとする。

3 特定健康診査は、同一人について、同一年度に1回受診できる。

4 特定保健指導は、対象者別に情報提供、動機付け支援及び積極的支援の3つのレベルに応じて実施する。

5 特定健康診査の結果により、該当者には特定保健指導の利用券を交付するものとする。

(介護予防事業等との連携)

第6条 特定健康診査等を実施するに当たっては、受診者の負担軽減のため、介護予防事業と合わせて行うものとする。

(転入者の特定健康診査の申込み)

第7条 年度内に松本市へ転入した者で、特定健康診査を受診していない者の特定健康診査の申込受付

は、健康づくり課窓口で行うものとする。

(特定健康診査の内容)

第8条 特定健康診査の内容は、次のとおりとする。

- (1) 問診 服薬歴、既往歴、生活習慣に関する項目及び自覚症状等
- (2) 計測 身長、体重、BMI及び腹囲
- (3) 診察 理学的所見(身体診察)及び血圧
- (4) 脂質 中性脂肪、HDLコレステロール及びLDLコレステロール
- (5) 肝機能 AST(GOT)、ALT(GPT)及び γ -GT(γ -GTP)
- (6) 代謝系 空腹時血糖又はヘモグロビンA1c
- (7) 尿及び腎機能 尿糖、尿潜血、尿蛋白及びクレアチニン
- (8) 尿酸値
- (9) 心電図
- (10) 貧血検査

(特定健康診査の個人負担)

第9条 前条各号の特定健康診査に係る個人負担金は1,000円とし、特定保健指導に係る個人負担金は徴収しないものとする。

(健診結果の通知等)

第10条 特定健康健診の結果は、受診者本人に通知するものとする。

(健診業務等の委託)

第11条 市長は、特定健康診査の実施及びそれに付随する業務を委託することができる。

(個人情報の保護)

第12条 市長は、前条の規定により健診業務等を委託したときは、当該業務の受託者(以下「受託者」という。)に対し、個人情報の保護に関する指導を行うものとする。

2 受託者は、個人情報の保護に関する法律(平成15年法律第57号)及び松本市個人情報保護条例(平成30年条例第2号)を遵守するほか、個人情報の適正な取扱いのため必要な措置を講ずるものとする。

(補則)

第13条 この要綱に定めるもののほか必要な事項は、市長が別に定める。

附 則

この告示は、平成20年4月1日から施行する。

○松本市国民健康保険診療報酬明細書等の開示に係る事務取扱要綱

平成9年9月1日

告示第305号

(目的)

第1条 この要綱は、国民健康保険法（昭和33年法律第192号）の規定に基づく国民健康保険の医療の診療及び調剤報酬明細書等（以下「レセプト」という。）の開示に係る事務の取扱いに関し、個人のプライバシーの保護及び診療上の問題に配慮をするとともに、業務の円滑かつ適正な遂行のため必要な事項を定めることを目的とする。

(レセプトの範囲)

第2条 開示の対象とするレセプトは、過去5年間分のものとし、かつ、開示の申請に係る被保険者等（国民健康保険法に規定する被保険者で、同法に基づく療養の給付を受けたものをいう。以下同じ。）本人に関するものに限る。

(申請者の範囲)

第3条 開示の申請ができる者は、次に掲げるものとする。

- (1) 被保険者等本人（過去において被保険者等であった者を含む。）
- (2) 被保険者等が未成年者又は成年被後見人の場合における法定代理人
- (3) 被保険者等から開示の申請に関する委任を受けた弁護士
- (4) 被保険者等が死亡している場合にあっては、当該被保険者等の父母、配偶者又は子（以下「遺族」という。）
- (5) 遺族が未成年者又は成年被後見人の場合における法定代理人
- (6) 遺族からの開示の申請に関する委任を受けた弁護士

(被保険者等からの開示の申請)

第4条 前条第1号から第3号までに規定する者が開示の申請しようとするときは、診療報酬明細書等開示申請書（様式第1号。以下「開示申請書」という。）を提出しなければならない。

2 市長は、開示申請書の提出を受けたときは、開示申請書を提出した者（以下「申請者」という。）の本人確認を行うものとする。

3 市長は、前項の申請者に対し、別に定めるレセプト開示に係る説明書を配布し、次に掲げる事項について説明し理解を求めるものとする。

- (1) 開示申請者の本人確認の必要性
- (2) 保険医療機関等に対する事前確認の必要性
- (3) 保険医療機関等が開示に同意しなかった場合については開示できないこと。
- (4) 開示申請のあったレセプトが存在しない場合については開示できないこと。
- (5) 診療内容に係る照会については対応できないこと。
- (6) 交付の方法
- (7) 交付までの所要日数
- (8) 開示申請に必要な書類

(9) レセプトには診療内容全てが記載されているものではないこと。

第5条 市長は、次に掲げるいずれかの書類（有効な原本に限る。）の提出又は提示を求めて申請者（弁護士を除く。）の本人確認をするものとする。

(1) 次のうちいずれか1点

運転免許証、旅券（パスポート）、船員手帳、海技免状、猟銃・空気銃所持許可証、戦傷病者手帳、宅地建物取引主任者証、電気工事士免状、認定電気工事従事者認定証、特殊電気工事資格者認定証、耐空検査員の証、航空従事者技能証明書、運航管理者技能検定合格証明書、動力車操従者運転免許証、教習資格認定証、検定合格証（警備員等）、古物行商許可証、無線従事者免許証、官公庁・公団・事業団・公庫・特殊法人等の職員の身分証明書（写真・生年月日のあるもの）

(2) 次のうちいずれか2点（a+b又はa+a）

a	健康保険被保険者証、船員保険被保険者証、国民健康保険被保険者証、共済組合員証、厚生年金保険年金証書（手帳）、船員保険年金証書（手帳）、国民年金年金証書（手帳）、共済年金証書、恩給証書、身体障害者手帳、申請書に押印した印の印鑑登録証明書
b	次のうち写真が貼ってあるもの 会社の身分証明書、学生証、公の機関が発行した資格証明書

2 市長は、被保険者等の氏名が婚姻等により開示の申請時と診療時とで異なる場合には、旧姓等が確認できる書類の提出又は提示を求めて確認するものとする。

3 市長は、申請者のうち法定代理人から開示の申請があったときは、被保険者が未成年者又は成年被後見人であり、かつ、申請者が親権者又は成年被後見人であることを、次に掲げる書類のうち必要と認められるものの提出又は提示を求め確認するものとする。

(1) 戸籍謄本（抄本）

(2) 住民票

(3) 後見開始の審判書

(4) 家庭裁判所の証明書

(5) 前各号に掲げるもののほか、法定代理関係を確認し得る書類

4 市長は、申請者のうち弁護士から開示の申請があったときは、次に掲げる確認により当該弁護士の本人確認を行わなければならない。

(1) 日本弁護士連合会会則第29条第2項に定める弁護士の帯用する記章及び同会則第24条に定める登録番号の提示による確認

(2) 当該弁護士に係る法律事務所の名称及び住所等の記載のある日本弁護士連合会又は所属弁護士会発行の身分証明書等の提出又は提示による確認（身分証明書等がない場合は、第1項第1号に掲げる書類の提出又は提示による確認）

5 市長は、弁護士から開示の申請があったときは、被保険者等の署名・押印のある委任状及び委任状

に押印された印鑑の印鑑登録証明書の提出を求め、当該被保険者等から開示の申請に関する委任があることを確認しなければならない。

6 第1項から第4項までの規定により書類の提示をもって確認を行ったときは、提示された書類を複写するものとする。

(開示申請書の受理)

第6条 市長は、開示申請書の受理に当たっては、開示申請書に受付日付印を押印のうえ申請者へ当該開示申請書の写しを交付するものとする。

(開示等の照会)

第7条 市長は、開示することによって被保険者等が傷病名等を知ったとしても被保険者等の診療上支障が生じないかどうかを、次項に定める照会により主治医に対して確認しなければならない。

2 市長は、診療報酬明細書等開示照会書(様式第2号)に回答期限(発信日から14日間)及び開示の申請のあったレセプトの写し(以下「コピーレセプト」という。)を添えて、当該レセプトを発行した保険医療機関等に対し、開示の適否について照会するものとする。

3 レセプトを開示することにより被保険者等の診療上支障が生じない場合は開示と、診療上支障が生じる部分を伏して開示する場合は部分開示と、診療上支障が生じる場合は不開示と区分するものとする。

(開示等の決定)

第8条 市長は、保険医療機関等から診療報酬明細書等開示回答書(様式第3号)により前条の照会に対する回答があったときは、その回答に従って開示、部分開示又は不開示を決定する。

2 市長は、前項に定めるもののほか、次の各号のいずれかに該当するときは、開示の決定をするものとする。

(1) 前条に定める照会をした際に示した回答期限内に当該保険医療機関から回答がなかった場合で、電話等により回答の要請をしたがなお回答が得られないとき。ただし、主治医と連絡中である等遅延に相当な事由が認められる場合を除く。

(2) 保険医療機関等の廃止等の事情により、当該保険医療機関に対して前条に定める照会を行うことができないとき。

(3) 前条に定める照会をしたが送達不能で返戻され、当該保険医療機関を所轄する都道府県保険主管課(部)に確認してもなお当該保険医療機関の所在が確認できないとき。

(調剤の報酬明細書の開示手続)

第9条 市長は、調剤の報酬明細書を前条の規定により開示又は部分開示するときは、当該調剤の報酬明細書を発行した保険薬局に対し調剤報酬明細書開示通知書(様式第4号)により速やかに通知するものとする。

(開示又は部分開示の方法)

第10条 市長は、開示申請書において窓口交付を希望した申請者に対し、第8条の規定により開示又は部分開示の決定をしたときは、次により開示するものとする。

(1) 市長は、診療報酬明細書等開示交付通知書(様式第5号。以下「開示交付通知書」という。)

により速やかに申請者に通知するものとする。この場合において、開示できる期間は、開示交付通知書を発送した日から1カ月間とする。

(2) 開示交付通知書の送付を受けた申請者は、当該開示交付通知書を市長に提示するものとする。

(3) 市長は、前項の申請者の本人確認を第5条の規定に準じて行う。ただし、開示申請書の提出時に本人確認のため提出された書類又は提示された書類の写しにより本人確認ができるときは、書類の提出又は提示は必要としない。

(4) 市長は、交付しようとするレセプトの写し（以下「交付用レセプト」という。）に国民健康保険法に規定する保険者名及び開示日を押印し、申請者に交付するものとする。

(5) 申請者は、交付用レセプトを交付されたときは、開示申請書の所定の欄に署名しなければならない。

2 市長は、開示申請書において郵送交付を希望した申請者に対し、第8条の規定により開示又は部分開示の決定をしたときは、次により開示するものとする。

(1) 市長は、診療報酬明細書等開示交付送付書（様式第6号）に保険者名及び開示日を押印した交付用レセプトを添えて、申請者に速やかに送付するものとする。この場合において、送付先は開示申請書に記載された住所とする。

(2) 交付用レセプトを受領した申請者は、受領した旨を市長に速やかに通知しなければならない。

(3) 市長は、交付用レセプトが送達不能で返戻され、返戻された日から1カ月以内に連絡がない場合は、当該交付用レセプトは、交付しないものとする。

3 交付用レセプトの交付部数は1部とする。

（不開示等の手続）

第11条 市長は、第8条の規定により不開示の決定をしたときは、診療報酬明細書等不開示通知書（様式第7号）により速やかに申請者に通知するものとする。この場合において、送付先は、開示申請書に記載された住所とする。

（遺族等からの開示の申請）

第12条 第3条第4号から第6号までに規定する者（以下「遺族等」という。）が開示の申請をしようとするときは、第4条（第4条第3項第2号及び第3号は除く。）、第5条及び第6条の規定を準用し開示の申請をするものとする。この場合において、第4条第1項中「前条第1号から第3号までに規定する者」とあるのは「第3条第4号から第6号までに規定する者」と、第5条第3項及び第5項中「被保険者等」とあるのは「遺族」と読み替えるものとする。

2 市長は、前項の規定により開示申請書を受付したときは、開示の決定をする。

3 前項の開示の方法は、第10条の規定を準用するものとする。この場合において同条中「第8条の規定により開示又は部分開示」とあるのは「第12条第2項の規定により開示」と、「交付用レセプト」とあるのは「コピーレセプト」と読み替えるものとする。

4 市長は、遺族等から開示申請書の提出を受けたときは、第5条に定めるもののほか、被保険者等の死亡の事実及び当該被保険者等の遺族であることを、次に掲げる書類のうち必要と認められるものの提出又は提示を求めて確認しなければならない。この場合において、同条第6項の規定を準用する。

- (1) 戸籍謄本(抄本)
- (2) 住民票(除票)
- (3) 死亡診断書

5 市長は、コピーレセプトを遺族等に第2項の規定により開示するときは、当該保険医療機関等(調剤の報酬明細書を開示する場合においては、保険薬局を含む。)に対し、診療報酬明細書等開示報告書(様式第8号)により速やかに通知するものとする。

(不存在)

第13条 市長は、開示申請があったレセプトについて調査してもなおその存在が確認できないときは不存在とし、診療報酬明細書等不存在通知書(様式第9号)により速やかに申請者に通知しなければならない。この場合において、送付先は、開示申請書に記載された住所とする。

(開示等に係る処理期間等)

第14条 市長は、開示申請書を受付からの処理期間が1カ月を超えるときは、申請者に診療報酬明細書等開示遅延通知書(様式第10号)により遅延の通知をするものとする。

(書類の整理保管)

第15条 市長は、開示申請書の受理から開示等の通知及び交付に至るまでの処理経過について、レセプト開示処理経過簿(様式第11号)に整理し進捗状況をは握しなければならない。

(補則)

第16条 この要綱に定めるもののほか必要な事項は、市長が別に定める。

附 則

この告示は、平成9年9月1日から施行する。

美しく生きる。



健康寿命延伸都市・松本

平成 30 年度版

松本市の国保



平成 30 年 9 月発行

発行 松 本 市

編集 松本市健康福祉部保険課

〒 390-8620 松本市丸の内 3 番 7 号

TEL 0263-34-3000 内線 1521~1526

(直通) 0263-34-3203

URL <http://www.city.matsumoto.nagano.jp>

e-mail kokuho@city.matsumoto.lg.jp

